הארץ

ג', שנה נ"ה, יום ד' ט"ז בניסן תשל"ג, 18 באפריל 1973 V. 55 / 16,444 / APRIL 18

הפופולאריות ביותר בישראל: SUBARU

איכות ואמינות גבוהה. מחיר נמוך. אחזקה זולה. עיצוב מרהיב.

בחזית משרד ראש הממשלה בירושלים

הבוקר מתחילה שביתת־רעב של מדענים עולים וישראלים בשל „הפקרת יהודי רוסיה"

מאת אדר קיסרי, סופר „הארץ"

שביתת־רעב נגד ממשלת ישראל על „הפקרת יהודי ברית־המועצות" שבה ישתתפו מדענים ממכון ויצמן ואוניברסיטות תל־אביב והנגב, תחל הבוקר כול כשרד ראש הממשלה בירושלים ותימשך כמה ימים. (המשך בעמ' 3, טור 4)

הירושלמי

קבות מסמכי בירות

...ויים עוד ...מעצרים

...הקירה מסתעפת

מאת נחמן פביאן, סופר „הארץ"

...מצרים של בני־הבריתים ...בעיבית חקירתם של שמונה ...הצעירים בפרשת כתמדים ...ארגוני חבלה בעקבות ...מסע ...ה. ...ה שמונה נמתעצר והולכה. ...ה הצעירים יהאו בבית ה... ...כי עקידת כוסם עד יום שישי ...אחר כמן הבשם כנראה הכמי... ...ארכה כעצרם.

שבועון יוגי באי

קפריסין שוקלת ...יוש מחבלים

...אירים קרמנבוריוס, ...ל „הארץ" בקפריסין

...ה, 17 (מיוחד ל„הארץ"). ...ה קפריסין שוקלים את גירוי ...ל שבעה המחבלים הערביים ...: אחר ההתקפה ב־9 באפריל ...ים אל על ועל בית הסגריר ...טיבור בוקוסיה — כותב ה... ...הקפריסאי־יווני הארוס. ...לחדאי כחומבלים ישחררו ...ביידעך נגדם משפט פורטלי ...ה — מובא הבורון. ...ית קפריסין שיבלה הוראות ...מצעים נמרים ביותר להגנה ...מחון אלוהות ה־2. שהגיע ב־ (חיזם) לליסטול בדרכה ליש... ...נוטעים יחזו כבה שעות ב־

שר עיראקי

מאיים בהפסקת הזרמת נפט ערבי למערב

„הפנטגון מכין תוכנית לתפיסת הבארות במזה"ת"

מיוחד ל„הארץ" מ„ניו־יורק טיימס"

בגדד, 17 (סלגרפיה). סאדאת חוסיין, סגן יו"ר מועצת ההפיכה ב־עיראק, הזהיר את ארה"ב והמערב בהפסקה הנפט הערבי אם המערב ימשיך לקיים את כוח שכינה המדי־ניות העוינה לערבים.

חוסיין האיש מספר אחד בעיראק, אבר בראיון ראשון שהעניק לכתב אמריקאי: „אם תימשך מדיניות ה־התערבות האמריקאית בחלק זה של העולם נצטרך למנוע את הסיסמה הנפט הערבי לערבים ולהשתמש ב־נפט כנשק מכריע באופן שאף מנהיג לא יוכל להתגבר על כוחו של הנפט בכערכה העולמית.

רוצה בסיוע כלכלי

עם זאת אבר הבהיר העיראקי כי ארצו והנכנסת לשלב רציני של פי־תוח ומשחדלת להשיג סיוע כקצועי ומלחות) מוכנה לקבל סיוע כלכלי הן מבריה"מ הן מהמערב.

„אין כל חוק המחייב מישהו למ־כור נפט לכי שטוח אם קרובין ר־את ילדיו. זוהי ההודעה שבפי לעם האמריקאי", חזר והדגיש המנהיג ה־עיראקי.

תוכנית פלישה אמריקאית

אליהו כאריסי, סופר „הארץ" בבדפד, מוסר: הפנטגון מכין תוכנית לתפיסה צבאית של שדות הנפט במזה"ת המיוגים להבטחת אספקת האנרגיה ל־ארה"ב, אם יפרוץ סכסוך כמזרח במזה"ת. ולדעת הפנטגון אין כגוס מסכסוך כזה", כותב ה־שבועון הצרפתי לא פואן ב־גליון השבוע.

הצעירים פתחו בשירה בערב פסח

שוטרים במוסקבה פיזרו יהודים אחרי התפילה

...בה, 17 (א"ר, פ"פ). שוטרים ...ים פיזרו ביום ב' בערב כמה ...צעירים יהודים שנאספו על ...ת ומנדוכה ליד בית הכנסת ...במוסקבה אחרי תפילת ערב ...

...היהודים שנשארו במקום אח־...פילה היו צעירים וכאשר הו־...במקום כבה שעורות שוטרים ...לפזרם בכוח החלו לשיר ...בגילוי. בראש יחידה השו־...עמד קולונל שזעק לעבר ה־...„הסתלקו מכאן, הסתלקו מ־...ר".

מפקה בלכרש אזרחי

...ר להיות ניצב כל חומן אדם ...בגדים אזרחיים והחזיק ב־...בשיר קטר ניד והירבה ל־...חיכה. לא הרחק מבית־הכנסת ...ר ריק בו נהגו בנגנים האזר־...המתפללים להתאסף לשיחה ...ן. הפגנה הקיבה המשטרה ...ריל מסביב למגרש כדי למ־...קהלה.

...ב בית־הכנסת, רח' ארחי־ פרב, אין הגרעה מכניבה בדרך כלל, אך הפעם הישבתה הבסטרה את ה־תגובה לתוך הרחוב וכך עברה ת־כבניות מול בית־הכנסת. כשמפגש לפעם הולפת שם ביידת כשטרה ואחד השוטרים קורא ברבקולים „חזרו", התגובה מסוכנת". לא היה ספק שבכתנה תחילה כיוונה המשר־טרה את תגובת המכוניות אל רחוב בית־הכנסת.

שירה בהשכה

תפילת ערב פסח הסתיימה ב־8 בערב. רוב המתפללים המבוגרים והוקנים מיהרו לבתיהם מבלי לחו־שאר ברחבת בית־הכנסת לשיחה, כפי שבנהו בעבר. במקום נשארו רק הצעירים כשהם עומדים על ה־כדרגות ואחרי כן יצאו בריקודי הורה ובשירה. שש דקות אחרי ה־שעה 8 כבר הוארות מחוץ לבית־הכנסת, אך השירה נמשכה. כעבור כ־40 דקות, בעוד הצעירים שרים „שלום עליכם", הופיעה אותה יחי־דת שוטרים שמנתה 24 איש וב־ראשם הקולונל והחלו לגרש את ה־נוכחים.

הכנסיה הקתולית בצרפת מצדדת בקיום ישראל מגיעה את האנטישמיות

הרב הראשי בפאריס משבח את המסמך

...ם, 17 (ע"ע, יופ"ש). ראי־...נסיה הקתולית בצרפת פידי־...שמן, המצדד בזכות קיומה של ישראל והיוצא נגד ה־...מיות וסילוף דמותו של ה־...מן, פרי עבודתה בת השב־...ל תעות בישופים בראשות ...ור אלשינגר, ההגמון של ...דו, תואר כ„מסמך החשוב ביותר שפרסם בוטשא זה בצר־פת".

הבישופים הצרפתים דוחים במס־מך את האנטישמיות בין שהיא ני־והה בביטויים תיאולוגיים כתובים ובין שהיא מבוססת על „הנחה מ־עוותת של היהודי כנושך נשך, שאפ־תן, רוקם מזימות או רוצה אלי".

ראשי הכנסיה הקתולית מסעי־מים כי „כי שמסיל על העם ה־יהודי ללא כל אבחנה את האח־ריות ליסוריו ולמותו של ישו סר־עה כנקודת ראות תיאולוגית, היס־טורית וכשפטית".

המסמך מביע את התקוה שהנצ־רים יגלו הבנה טובה ככל האפשר ליהדות, כפי שהיהודים עצמם מבי־נים אותה.

על השיבה לציון

אחר „לשובו של העם היהודי ל־ארצותיו", מצביע המסמך תחילה על המשמעות הדתית של מעשה זה ו־תובע „להתחשב בפידוש שנתנים היהודים עצמם להתלכדותם מסביב לירושלים. התלכדות הנראית בעי־ני הדת היהודית כברכה".

„המצפון העולמי לא יכול לשלול מהעם היהודי הזכות וה־אמצעים של קיום כדרכי נאות בקרב האומות".

בהמשך פיסקה זו מציינים הבי־שופים הצרפתים: „אין גם לשלול זכות זו האפשרויות קיום של אותם אנשים, אשר כתוצאה מהסכסוכים מקומיים הנובעים משירה זו נפלו קרבן למצב חמור של אי־צדק".

ראשי הכנסיה הקתולית בצרפת קוראים לכמרים, למאמינים ולכל אלה האחראים לחינוך, לפעול ל־מען החדרת הבנה טובה יותר של היהדות בקרב העם הנוצרי. הסמ־מך קורא גם להבנה יותר טובה של הנסורת היהודית, המנהגים ותול־דות היהדות.

הבישופים הצרפתים מביעים את התקוה שיהודים ונוצרים יעלו על דרך ההכרה וההבנה ההדדית ויש־מו קץ לאיבתם עתיקת היומין.

(המשך בעמוד 2, טור 8)

רמז לנכונות להטיל וטו ✱ בריטניה תוקפת

ארה"ב מזהירה מקבלת החלטה חד־צדדית באו"ם

קהיר הכינה טיוטה הקוראת להטיל סנקציות

כוניסטר הוגן הכנסת בחמר האון אל ואיאת (מימין) מאזין לדברי של נצר לכנן מאוש אדאנד נוזה בשיחה בחדר לאולם הישיבות של מועצת הבטחון. (צילום רדיו כל א"פ.)

מרכז האו"ם (ציר יופ"ש ופ"ע). — ארה"ב הזהירה היום את מועצת הבטחון לא להעלות החלטה חד־צד־דית בדון הנוכחי בחלונות לבנון. על הפשיטה הישראלית לשטחה וקראה לשים קץ לכל מעשי האלימות בגבון. ברטניה גינתה את הפעולה הישר־אלית כמעשה אלימות חסר כל הצ־דקה.

„פלינו לדרום לפנינו, ולבקש פ־עולה בהתאם, למנע שאיפותיהם ה־לגיטימיות, שאותן יש להביא בחש־בון במסגרת כל הסדר סופי שהוא".

סיר קולין אבר כי בריטניה ותמכה אם מוצעת הבטחון הקרא למוכיר ה־או"ם ואלדהיים ולנציגו המיוחד דיר נוגאר שרוצב, לחדש את מאמציהם למצן הסכם ערב־ישראלי על בסיס הקווים שהותוו בהחלטת מועבבר — 1967. „הסכנה לשלום בגזרה הקיו־מת היא כה גדולה מאיש מבריטניה אינו יכול להרכיות לעצמו כי הקפאון ה־נוכחי ימשיך לפלמי מה", אמר ר־הוסיף:

„אנו מוכנים גם לנבא להשתתף בשיחות 4 המעצמות".

נציג סין העממית תקף את יש־ראל במועצה. הנציג הסיני הואנג הואה הביע תמיכה מלאה במדינות

(המשך בעמוד 2, טור 6)

סיר קולין קראנו

ישראל מבקשת מארה"ב להטיל וטו באו"ם

טיטו: המצב במזה"ת הגיע לשעה ה־12

מאת דן מרגלית סופר „הארץ"

סר ההוק אבא אבן קיים אתמול מגעים עם מיפוח הכוח האמריקאי אחן זוהרלן ועם השגריר הבריטי ב־קהיר לדיוני מוצעת הבטחון. נוסא השיחה היה הפגיה הישראלית לוא־שינגטון שארה"ב תטיל וטו נגד כל הצעה בלתי־מאוזנת.

אתמול נראה היה כי ואשינג־טון איננה נוכנה להפעיל את זכות הווטו, לכרות אפשרה החד־צדדי של הצעת הפעולה בבוצעת הבטחון. האמריקאים נמנאים בעמדה בלתי־נוחה בעניין זה לאחר שטופרות ה־הפמלה הערביים כאשימים את אר־בות־הברית כי היוזמה שוותפו, כבר־כול, לכבצע הפשיטה בבירוזה. ל־אחר הטלה וטו אמריקאי עלולים ה־ערבים להשתמש להעמלתם בהבב־עה האמריקאית כדי לחזק את הע־מולתם.

ארה"ב מבודדת

ברור כי הפעמה האמריקאית הי־הה נוחה יותר לולא היוזה מבודדה. דבר זה מטביר את המאמץ הישר־אלי להידבר עם לונדון. אך מהר־מאורות הנציג הבריטי במועצה ה־בטחון כתמרר כי השיחות עם הנצי־גים האנגליים לא עלו יפה.

(המשך בעמוד 2, טור 4)

מאבק על הירושה

פיקאסו נקבר בטירתו

אקס־אן־פרובנס, 17 (ע"ע ציר). — במג אוויר אפור וקר הובא פאב־לו פיקאסו ביום ב' אחה"צ לקבורה בטירה שנתפרסה בטלע בגן כל כרי רוזו בובמורג סמוך לציר אקס־אן־פרובנס. בטכס נכחו אלכמנו ז'קלין פיקאסו, פול פיקאסו, ידידים וקרו־בים, ארבעה הפולים של חברת הקי־בוה והמכסת חברי המועצה של ה־ציידה הבינארג.

הגיר־ירוק טיימס כתב ביום ב' כי שלוחות ילדיו הבלתי־חוקיים של פי־קאסו מתכננים לנגיש תביעה כדי לקבל חלק מרכושו; הנאמד כין 50 ל־100 כיליון דולר.

בירידה מהציר לא גולא שבקלי־פרניה, שם חיה אהובתו לשעבר־של פיקאסו פרנסואז ז'ילו, מסר הצהון כי את ההבעה יגישו שני ילדיה, קלוד פיקאסו, (24) ופלומה רוזיז פיקאסו (23).

יורש בלתי־חוקי שלישי, הנב' מא־יה ודמאייר (38), בחה של מארי תרז ולטר, תצטרף כפי הנראה לה־ביעה.

פיקאסו, שמת בשובע שעבר בגיל 91, לא השאיר צוואה ורכושו צריך לעבור לאלמנתו ולילדו החוקי הי־חיד, מאלו (52).

מגיבה שבעדפת נמסר כי אשתו לשעבר של מאולו, הגב' אכיליין פי־קאסו, בנה ובתה, הודיעו ביום ג' כי גם הם ידרשו את חלקם ברכושו של פיקאסו.

הבן של אמלין ופאולו, סבליטו — (23), עובד דואר, מחלים עתה בבית־חולים סמוך לנרבה. לאחר שניסה ל־התאבד בבליעת שמור רעיל.

מאת סופר „הארץ" העניינים ערביים

הבריטה כאגרתי החבלה לפנות את כהנות הפליטים, לרבות בסיסי ה־אימונים ומחסני הנשק, ולשים קץ „לגילוים ומלחמתיים של המחבלים מלבנון" הפלו בסוף השבוע מנהיגים לבנונים וראשי הצבא.

בקורות בבירות ציינו אמש כי הנכ"א פרנג'יה מעדיף בינתיים לשר־מור על הסטטוס קוו עם המחבלים עד לכינון הממשלה החדשה. שתצ־מר, לכבצ את מה שיחולש לגבי סלה עקרונית זו. נושא זה הועלה אתמול בדיונים שקיים פרנג'יה עם ראשי הכ"עות הפרלמנטאריות לק־ראת בחירה המועמד לראשות ה־ממשלה.

התשובה: לא

רדיו המחבלים מסוריה הודיע אמש כי הארגונים דוחים את הצעות לפנות את מחנות הפליטים בלבנון וכי הם נמרו אומר להילחם לא רק נגד הגורמים הבמוניות הללו אלא גם נגד הגורמים הריאקציוניים ה־עומדים מאחוריהן.

„המחבלים לא יחוזו על שגיאו־תיהם בירדן, לא יפנו את בסיסיהם ולא יסמרו את נשקם", אמר פרשן המחבלים מסוריה. הוא קרא לכל ה־מחבלים בלבנון לעמוד הכן בבסי־סיהם ומהמנות הפליטים ולהפגנת את רוביהם נגד כל גורם הרוצה ל־הזיק משם.

בדם הפלשתינאים

הפרשן הוסיף כי כתנות הפליטים בלבנון הפכו „בדמם של הפלשתי־נאים" לבסיסים צבאיים ואין כל כוו־נה לוותר עליהם. הוא הקף כמה פתונים בירדוזים, ובמיוחד את ה־פתון הגדול והבלתי־תלוי אל־נאצר, וכינה את עודכו הראשי נאמן תוריני (שר האינפורמציה הלבנוני לשע־בר) „מוכן של סוכנות הביון המר־כזית האמריקאית".

לנוכח דרישת מנהיגים וראשי הצבא בלבנון

המחבלים דוחים התביעה לפנות בסיסים ומחנות

פרנג'יה מעדיף הסטטוס קוו עד לכינון ממשלה

נשיא מצרים אנואר סאדאת (מימין) ומיניסטר המלחמה גנראל אחמד אסמעיל (משמאל) ועמם קצין מצרי מבקרים במוצב של הצבא המצרי בחזית העלה סואץ. (צילום רדיו כל א"פ.)

הבוקר — בים התיכון

אווירה רגועה באניה אליזבת

ליסבון, 17 (יוסי"ע, ע"ר) — נוס־ע' אנית הטאר הבריטית המלכה אליזבת השניה, הנמצאים בדרכם ל־ישראל, ערכו היום סיורים בבירת פורטוגל ובסביבתה. הנוסעים, שהגי־עו הצהרה מעבר מיוחדת, עלו על שמונה אוטובוסים, כדי לבקר בליס־בון, בכפר סינטרה בבוקר 30 ק"מ מבירת פורטוגל וליד חופי הים. דו־בר האניה אמר כי 10 נוסעים נוס־פים סלא הגיעו לאניה בעוד כוסד הצטרפו עוד לסמס. נוסעים שעלו על החוף אמרו שהאווירה באניה ר־גועה. נוסעים אמרו כי הנדיבו ב־תיאור, הסכנה המקפת לאניה ול־נוסעיה.

ביום ד' בבוקר (הבוקר) הגעה אניית הטאר הבריטית בת 65,000 טונות את כיצר גיבראלטר ותכנס ל־יום התיכון. רוב נוסעי האניה הם יהודים אמריקאים אחדים. שהחלי־טו להשתתף בהגיעות לציון יום ה־שנה ה־25 ליסוד מדינת ישראל. ה־אניה עומדת להגיע לנמל אשדוד ב־21 באפריל.

אניות הבי הבריטי ומסוסים בדר־כים עקבו אחר המלכה אליזבת ה־שניה בדרכה כנבל שאוהבפסון ל־ליסבון. על סיפון האניה הוצבו כר־הות בסתון ומוחתי חבלה במסגרת הצעדים שנקטו לנוסח הסכנה של התקפה מצד מחבלים ערביים.

נתיב ההפרגה

(אי.פי.) דובר חברת קונארד בסר בלונדון כי קברניט האניה קיבל הר־ראה לשנות את נתיב הפלגתו כדי להתרחק מחופי צפון אפריקה. ב־הפלגה בים התיכון תמוש האניה בנתיב צפונית ממלכה וכריתים כדי לא „לעשות פרובוקציה ולשוט קרוב מדי למדינות הערביות בצפון אפר־קה לוב ומצרים" — מסר דובר ה־חברה.

שזר חנן את ישראל ברנד

הצית את ארוס

מאת גדעון אהן סופר „הארץ" מרושטיים

בסיא המדינה מר. לזכן סזר הגן שלומם, ערב חגג את האבדן יכ־ראל ברנד (19) שהתאשם, יחד עם חברו שבואל ויצמנטבר, בהנחה בסיסק המכן ארוס בתל־אביב.

על ברנד הטיל בזמנו בית הבש־פט המחוזי בתל אביב מאסר שנה חצי בפועל, ותותר לו עדיין לרצות שלושה חודשי מאסר.

נודע כי נשיא המדינה נאות ל־חנן את הצעיר לאחר לבטים רבים ושיחות קשים עם בציב בתי הסוהר מר אריה גיר. כן מדע שחברי ה־כנסת הודתיים קלמן בנא וחדיגיר ניסו תקופה ארוכה לשכנע את מר שזר לחנן את האברך.

חניך ישראל — מפקד חיל האוויר בקניה

ניירובי, 17 (יופ"ש). — נשיא קניה ג'מו קניאטה מינה היום את דאן גיגוזו (30), שקיבל את הכ־שרתו בישראל, כמפקד אפריקאי ראשון של חיל האוויר של קניה — מסר דובר ממשלתו.

לא ידונו על המזה"ת בפיסגה

מאת רפאל רוזנשטיין, סופר „הארץ" בארה"ב

בירדוזק, 17 (מיוחד ל„הארץ"). — בריה"מ הודיעה למצרים כי היא לא תוכל לצפות שהמגמרת התיכון יהיה נושא רב־חשיבות בדיונים בפגישות הפיסגה בין ברז'נייב לניכסון ש־תיערך בסוף יוני.

לדברי מקורות מערביים וישרא־ליים נוחרו עתה המצרים בעצב דיפ־לומאטי נואש ואין להם כל ברירה (המשך בעמוד 2, טור 4)

ברז'נייב — לארה"ב בסוף יוני

וושינגטון, 17 (ע"ר). מזכיר המפ־לגה הקומוניסטית הסוביטית ליאו־ניד ברז'נייב יבקר בארה"ב בסוף יוני — הודיעו ביום ב' מקורות ה־בית הלבן.

מוסקבה הודיעה לקהיר

קרבות כבדים בקמבודיה

קיסינג'ר עשוי לצאת לפאריס לשיחות בענין המלחמה בוייטנאם

בריה"מ סיפקה להאנוי טילים מדגם סאם־3

וושינגטון, 17 (ע"ר). דובר הבית הלבן הסמיע היום רמז לקיום כי יועצו המיוחד של הנשיא ניכסון הנ־ري קיסינג'ר עשוי לנסוע לפאריס כדי לדון עם הפפון ויטנאמים מחפרות הפסקת־האש בהודיסין.

בעוד גברה ההאנה בקונגרס מבא יבולו ההפצצות המהודסות בלאוס להתמיכות הפסקת־האש והחידוש ההפצצות בצפון ויטנאם, נראל דו־בר הבית הלבן אודות ידיעות מדבר ביקורו המתוכנן של קיסינג'ר בפאר־יס.

דובר הבית הלבן ג'ראלד חרן אמר: „לא נקבע כוום דבר לפי כמה. לא היתה מוביא בכלל אפשרות בצ־דים מתאימים כלכהם מבד הד"ר קיסינג'ר בבאב הז."

הישגים של סינודים

שני סינודים הסובים הביעו ב־יום ג' הסש כי חידוש ההפצצות ה־אמריקאיות בלאוס עלול להביל ל־התנוסות הסכם הכלום. הוויטנאמי ואולי לחידוש ההפצצות בצפון ויט־נאם".

הסינאטור סייק מנספילד, מנהיג ה־סיעה הדמוקרטית בסינט, אמר על חידוש ההפצצות: כי „הן מסכנות את הסכם הפסקת־האש הרופף ב־לאוס וקמבודיה. נדמה לי כי אנו מוב מתחפרים עמוקות בהודיסין".

הנידיוקן סיימם מסר היום, בהתבסן על מקורות רשמיים אמ־ריקאים, כי בריה"מ סיפקה ל־אחרונה לראשונה לצפון ויט־נאם טילי קרקע־אויר כדגם סאם־3, העלולים להכפיל את אבידות המטוסים האמריקאים אם ארה"ב תחדש את ההפצצות ב־אזורי האגר והדיפרנג.

עד כה, ציינו המקיפים, היו בידי הכעוך ההגנתי הצפון ויטנאמי רק טילים כדגם סאם־2.

מפציצים בקמבודיה

פנום פן, 17 (ציר ופ"ש). מפצי־צים אמריקאים כבדים מדגם ב־52 הפעלו ביום ג' במגרת האמצ"ם לסים קץ לכצור שהטילו הקומוניס־טים על פנום פן. ריבוה כבדים הר־נהלו על פני הקרקע דרומית מבדת קמבודיה.

בפנום פן עצמה הוקל כשבר האס־פקה לאחר שהשלטונות חילקו מזון חלק, שהגיעו בטיירות של ספינות וכמכוניות, שהצליחו לצבור את ה־כחסומים שהקימו הקומוניסטים.

מוג האויר

(ע). — ירושלים 8 עד 15, תל־אביב 12 עד 19; באר־שבע 12 עד 22; אילת 18 עד 26 מפרץ שלמה 20 עד 27; רמת הגולן 5 עד 13.

שביתה ברנו

פאריס, 17 (יופ"ש). — מפצל הכמכוניות רנו השבתה היום 20 אלף פועלים במפעלו הראשי בצקבות שביתות ו„בעשי חבלה" במפעלה.

בגליון זה 20 עמודים — המחיר 60 אגורות

هكذا من الأصل

هكذا من الأصل

היום בהארץ

מלחמת היהודים בבית ברל
מאת דן כפלו
בעמוד 7

*

לחיות יחדיו, בלי אהבה
מאת יואל מרקוס
דו-קרב קטלני
מאת פיל הוכמן
בעמוד 11

*

האם ירושלים נקיה
מאת גדעון אלון
בעמוד 12

*

פתיחות חדשה
מאת אבנרי לוואים
בעמוד 13

בריטניה מיחתה בפני ישראל על שימוש בדרכונים מזויפים בפשיטה לביירות

לונדון, 17 (עיר, יופייע ועיצ). — בריטניה מיחתה היום בפני ישראל על „השימוש בידי טוכנים של ממשלת ישראל בדרכונים בריטיים מזויפים" בפשיטה לביירות ולצידון שבוצעה בשבוע שעבר. את המחאה הגיש לוחד בולגאל, סגן שר החוץ הבריטי, לאיתן רופין, ציר בשגרירות ישראל בלונדון.

מקורות רשמיים אמרו היום ב-ביירות כי לבנון ביקשה מבריטניה ומבלגיה למחות בפני ישראל נגד „זיוף דרכונים של ארצות אלה".

נזיחתה התלהבה

דובר משרד-החוץ יצחק אונה הו-דיע אמש כי צה"ל אינו נוהג להש-תמש בדרכונים בפעולותיו וכי ה-טיפול בדבר.

איטליה גירשה מחבל פלשתיני

רומא, 17 (עיר). — ירדני, ה-חשוד בהשתייכות לארגון לטיפרור פלשתינה שנעצר בחודש שעבר ל-אחר שנבב כמכונית, נמסרה לעוזב את איטליה תוך 4 ימים — על כך מסר שרקליטו. מוחמד אביב סאדאה כאלם וחוסיין (31), וירדני נוסף — כאלב אל נ'אבארי (43) — נעצרו ליד קטר הנוסעים לרומא לחקירה בקשר עם מותו של מפרי ליד ה-קוליסיאום בפברואר.

עליה במחלות מין

ג'נבה, 17 (עיר). — ארגון-הב-ריאות העולמי הזהיר היום מהתפש-טות מחלות-המין ותובע פעולה כי הידה לבלימתן „לפני שתאבד כולל השליטה עליהן". לפי הדווח, חל כעשר ה-10%—8% בשנה בכמה מ-ארצות אירופה. [illegible] כין 8% ל-10% בשנה. [illegible] בצעירים בגיל 15

פרון כונן קשרים עם נסיכויות הנפט

מאת אליהו מאיסי
כופר „הארץ" בצרפת

פאריס, 17 (מיוחד ל„הארץ"). מי שהיה נשיא ארגנטינה חוגן פרון כונן בבדיוק קשרים עם נסיכויות הנפט הערביות מטעם נשיא ארגנ-טינה הקסור קאמפורא. השניים עומ-דים להודיע על הקמת חברה חדשה להשקעת הון ערבי בארגנטינה: אר-פרסיבו מונדו ערבה.

מחבלים ערבים פגעו בבית דיפלומט בארה"ב

וושינגטון, 17 (עיר) — ירח אפ-רח, שניפצה חלון בביתו של דיפ-לומט ניו זילנדי כאן ביום ב' ב-בוקר, נזרוקה כפי הנראה על-ידי מחבלים ערביים ששברו כי בבית מתגורר עדיין שגריר ירדן בארה"ב. על הקיר החיצון של הבית נכתבו המלים „תהיה מולדת לכולם או ל-אף אחד". „בחזה לציונים ולפרטי דברים". מחתה למלים כתוב „קבוצת ספטמבר השחורה". על הקיר צוייר גם כוכב.

דליה לביא מוגנת

ברונסוויק, מערב גרמניה, 17 (עיצ). — משטר מיוחד של הגבר-סרה הופקד על הגמרת הישראלית דליה לביא, שעמדה להופיע הערב באולם העירוני של ברונסוויק ל-אחר שנתקבל מכתב איומים אלכר-ני בבית הקלון שבו היא השתכנה.

שיפור במצב חוסיין

רבת-עמון, 17 (עיר). — מצבו של המלך חוסיין, שאושפז בשבת בבית-חולים צבאי, משתפר בחודש זה — אמר כאן ביום ב' רופאו ה-פרטי. בהודעה שפירסם הרופא נאר-מר כי בדיקה הראשונה שנמלך סובל מפלקת בגוף, סיטמיה דחיסים ל-אחר שנתקבל מכתב איומים אלכר-ני בבית הקלון שבו היא השתכנה.

שיפור במצב חוסיין

רבת-עמון, 17 (עיר). — מצבו של המלך חוסיין, שאושפז בשבת בבית-חולים צבאי, משתפר בחודש זה — אמר כאן ביום ב' רופאו ה-פרטי. בהודעה שפירסם הרופא נאר-מר כי בדיקה הראשונה שנמלך סובל מפלקת בגוף, סיטמיה דחיסים ל-

קדאפי מגלה שקהיר ודמשק סרבו להעמיד לרשותו מתקני התקפה על ישראל אחרי הפלת המטוס

בירות, 16 (עיר יופייע ועיצ). — כנהיג לוב בוטמר קדאפי הקף ביום ב' בערב את סגרים וסוריה, שוות-פוהיו במדריגה המשולשת, בטעמה כי סירבו להעביר לרשותו כוחקנים להתקפה על מטרות אזרחיות ב-ישראל, כנקמה על הפלת המטוס ה-לובי בשמי סיני. קדאפי נשא נאום חריף בעיר זוואארה, שבמערב לוב, לרגל יום הולדתו של הנביא מוחה-מד.

קדאפי גם נגף במדינות הערביות הגובלות עם ישראל על שהן מפרי-עות בפיר המחבלים הפלשתינאיים מלצאת לפעולות מתוכני הטרוריסר-יה שלהן ובכך בהרסה תנועת ה-מחבלים.

קדאפי גילה כי מאחר שאין ללוב אפשרות לתקוף מטרות אזרחיות ב-ישראל בלי להיזעזר במתקנים ב-מדינות הגובלות עמה, הוא שלח את ראש ממשלתו ומיניסטר בכיר לקאהיר ולדמשק כדי לבקש עזרה. „אולם נאמר להם" — המסיך קדא-פי — „שצעד כזה אינו לטובת ה-אינטרסים של המאבק המתוכנן נגד ישראל".

המנהיג הלובי נזף בראש הממה של חיל האויר המצרי על שלא הורה למטוסי הקרב שלו לעצור ב-עד מטוס הנוסעים הלובי כדי למנוע את הדיתו למרחב האווירי של מי-נו.

קריאה לשרוף ספרים

עתוני קהיר מסרו כי קדאפי קרא לבני ארצו להעלות על מוקד ספ-רים, המפיצים „רעיונות ראקציונים בין אם מקורם במזרח או במערב כדי להשתחרר מהרעיונות הראקצ-יוניים, הקפיטליסטיים, הקומוניס-טיים והיזוזדיים".

9 נהרגו בסוריה בהפגנות דתיות

בירות, 17 (אי.פי.). הפגנות אנטי-ממשלתיות על רקע דתי ערכו בעיר חומס במרכז סוריה ולפחות 9 אנשים נהרגו ועשרות נפצעו בהתנגשויות עם המשטרה — מסרו עתונים לבנו-נים ביום ב'. אלה המשכן של ה-הפגנות מחודש פברואר על רקע התעלמות החוקה הסורית שאושרה בשטאל עם מקביעת האיסלאם כדת המדינה.

מגלים סורים הקיפו את העיר, הנמצאת 112 ק"מ צפונית מדמשק, והוטל עליה עצר.

המהומות החלו כאשר ביום א' יצאו המוני מתפללים מהמסגדים ב-תום תפילות שנערכו לרגל יום הר-לחנו של מוחמד. החלו מהומות ר-המשטרה, שלא יכלה להשתלט על המפגינים, פתחה באש.

אחד העתונים הלבנונים מוסר מפי נוסעים שהגיעו לצפון לבנון מסוריה כי נערכו מעצרים רבים. ויחידות צבא ערוכות וחיפושים מבית לבית כדי ל-גלות מסיתים וטאראני מהומות. מ-סוריה לא נמסר דבר על ההפגנות ודיני דמשק לא הוכיחו.

אחד העתונים הלבנונים מסר כי המפגינים השמיעו סיסמאות נגד ה-ממשלה בעאתם מהמסגדים.

נמסר כי המפגינים נשאו סיסמ-אות בהן נאמר כי „האיסלאם היא דת המדינה הסורית וכי הקוראן הוא חו-קה". המפגינים השמיעו גם סיסמ-אות בגנות משטר הבעת. „הכפרי".

בנו של גלאב פאחה מתאר מעצרו בידי מחבלים

בירות, 17 (עיר) — פאריס גלאב, בנו של גנרל סיר גיון באגוט גלאב (גלאב פאחה), שהיה מפקדו הבר-מי של הלגיון הערבי ברבת עמון, תיאר היום כיצד הוחזק במעצר בי-די מחבלים פלשתינאים וחמשה ימים לאחר פשיטת ישראל בבירות.

פאריס גלאב (33), שהוחרר בסוף השבוע, הוא כתב כל רשת הטלוויזיה האמריקאית סי.בי.אס. הוא אמר כי הוא היה אחד מעריסר אנשים ש-בעצרו לצרכי חקירה. גלאב, לדבריו, נראה טיפוס בלתי-רגיל בעיני שו-ביו, משום שלימוד בערבית, לשון שהוא למד אותה בירדן בהיותו שם כילד יחד עם אביו.

גלאב סיפר כי הובא בפני מחבא הצ'יקה בלבנון וחויר מחזקן, ש-סעו באוזניו כי הישראלים ניסו אך נכשלו בכך להרוג גם אותו ואת יאסר ערפאת.

ארה"ב תסגור 40 בסיסים צבאיים

[illegible] אלה מכך יפוזרו 42,000 עובדים.

עוד לפני שפר הגנה אלקט ל. ריצ'ארדסון הודיע על סגירתם של 40, ובמצומם של בסיסים אחרים, תבעו חברי הקונגרס כי הבטיח גיר-סון יסגור חלק מ-3400 הבסיסים הא-מריקאיים מעבר לים.

ריצ'ארדסון אמר שהוא בודק מדי-קה יסודית את מצב הבסיסים בחו"ל, וכי ייתכנו סגירות נוספות בעקבות בדיקה זאת. אולם, הוסיף, הוא „לא יפסוח צערים פתאומיים".

כימעל ניכסון, אמר ריצ'ארדסון, סגר מ-1969 235 בסיסים ובימאנו 14 אחרים ב-19 ארצות וחסך 670 מיל-יון דולר בשנה.

נהרגו בני משפחת מנהיג ניאו-פאשיסטי

רומא, 17 (עיר, עיצ). — שניים מבניו של מנהיג ניאו-פאשיסטי מתו בשריפה שנתלקה ביום ב' ב-בוקר כאשר בדקה מנגנת תבערה לדירתו. בהתנקשות נפצעו שאר בני המשפחה. מאריו מאסי (48), ה-מכון כמזכיר המפלגה המקומי של ה-תנועה הסוציאלית האיטלקית, נב-וה קשה שעה ששלושת בנותיו, אשתו וכן נוסף, נפגעו אף הם.

נכשלה תוכנית בארגארד

קיישסאון, 17 (יופייע). המרוצ-כריסטיאן בארגארד אמר ביום ב' שברשותם בדרום אפריקה מעדיפים לתת לחולי לב לשות מאשר להצביר אותם לכידרגים כדי שיבצעו השי-תלות לב. בארגארד, חלוץ השתו-לות הלב, שבצע ניתוח ראשון ב-מוג זה בדצמבר 1967, אמר כי ל-אור הנתוח מחולם של שיתוף פעו-לה מצד רופאים אחרים נכשלה תכ-נית ההשתלות שלה.

בראנדט ביוגוסלביה

בלגראד, 17 (עיר, יופייע). — קנצלר גרמניה המערבית וילי ברנדט פתח היום בשיחות עם עמיתו ראש ממשלת יוגוסלביה בימאל ביידיץ'. הוא ייפגש גם עם טיטו.

שוויץ גירשה דיפלומט צ'כי

ברן, 17 (עיצ). — דיפלומט צ'כוסלובקי הוכרז כ„אישיות לא ר-צויה" ונצו כבר את הטריטוריה השוויצרית — נאמר בהודעה של מיניסטריון החוץ. ההודעה, המפילה על דיפלומט זה את האחריות ל-פעולות בשרות מודיעין, אינה מצי-נת את שמו ואף לא את התפקיד שמילא בשגרירות הצ'כוסלובקית ב-ברן.

ישראל מבקשת מארה"ב

(סוף מעמוד 1)

בירושלים אמרו אתמול מש-קיפים כי הצמרת הבריטית מ-הוה עידוד עקיף לסירוב ה-ערבי — עמדה שאינה מאותגת בכלל — והיו שהביעו את ה-הערכה, כי הטיפול הישראלי ב-עמדה בריטניה נעשה בסבנון עדין מדי.

ברור כי העמדה העיונה של בריטניה מבריחה גם על אי-צות הבריח, המבקשת להימנע מהחכרח להגיל וטו.

תגובת מיטן

בתשובה לשאלה על התבטאויו-תיו של נשיא יוגוסלביה, אמר אר-מול דובר משרד החוץ כי „תרומתי בלגראד למצב במזרח התיכון זכו-רה מאז הודגו טיטו להוציא את יחידותיו מחצי האי סיני ב-1967 ל-פי תביעת מצרים עוד לפני שהוד-ליט על כך מזכיר האו"ם. הוא נימ-קה את יחיסה הידידותי עם יש-ראל ומאז היא נוקטת מדיניות הר-צדדית. ההתבטאויות האחרונות של נשיא יוגוסלוויה בשאלת המזרח ה-תיכון הן המשך לקו החד-צדדי ה-בלתי-מאוזן — הוסיף הדובר — אשר מעודד את חידוש מצשי האיבה על ידי הערבים.

הקריאה של מיטן

בון, 16 (עיר). — נשיא יוגוס-לביה המארשאל טיטו אמר ביום א' כי שלח אזהרות לארצות-הברית, בריטניה, בריטניה וצרפת, ובון קרי-אה להפעיל לחץ על ישראל שתב-כים להסדר שלום במזרח התיכון.

טיטו אמר את דבריו בראיון בטל-ויזיה המערב גרמנית ערב ביקורו של הקנצלר וילי ברנדט בבלגראד. „קיבלתי כמה תשובות הכל חמימי דעים עמי שהמצב הוא חמור מאוד" — הוסיף טיטו.

המנהיג היוגוסלבי ציין כי הצלם הערבי בכלל מצרים בפרט איבדו את האימון באפשרות של השגת פתרון בדיפלומטיה בדרכי שלום. „יש להם מלוא הזכות לאחוז בנשק ואין אנו רשאים לעצור בעדם" — אמר טיטו. אגב כך ציין כי הוא שוחח לאחרונה עם נשיא מצרים אנואר סאדאת והוא הפיר באמונתו כי „הסכיים עגומים".

טיטו סיכם באומרו כי המצב ב-מזרח התיכון הגיע עתה „לשעה ה-בו", וכל התלקחות חדשה תגרור אחריה גם את אירופה.

נשיא חוף השנהב חרש מספטמבר השחור

מאת אליהו מאיסי
כופר „הארץ" בצרפת

פאריס, 17 (מיוחד ל„הארץ"). — ספטמבר השחור תיכנן התקפה על נשיא חוף השנהב הופוא בואני ב-עת שנפגש לפני כמה חודשים עם ראש הממשלה הגב' מאיר בשוויץ. כך בואני ביקש את הגבת שיחותי הביתחון של ישראל. ושבועון הצר-פתי לא פואן, המסור דברים אלה, מציין כי נשיא חוף השנהב עודנו חושש מפני הזמנלות של כתבלים ערבים.

לא ידונו על המזה"ת

(סוף מעמוד 1)

אלא להפש מועד נוסף ל„מלחמת ההכרעה" שהם מאיימים בה נגד ישראל. לפיכך בא מיניסטר החוץ המצרי מחמד אל-וייאת לנידיורק ליטול חלק בדיוני מועצת הבטחון של הלונת לבנון, במטרה להבטיח שלא יתקבל מסמך בעניין הערבי-ישראלי, המהווה לכן שחיון [illegible] מהמזכיר הכללי של האו"ם להגיש דיווח על שליחות יאריב.

חתוכנית המצרית

התוכנית המצרית, לדברי מקורות מוסמכים, היא בשלב הראשון להר-גיל מחלוקה חד-צדדית הכונה את ישראל ומובטחת להטיל עליה סאנק-ציות ובכך לאלץ את ארה"ב להטיל ומו על המלוקה כזו. אז יקרא זייאת לדיון מחדש על המצב במזרח ה-תיכון וידרוש שמועצת הבטחון תו-מין דיווח על שליחות יאריב כמתי-חה לדיון כולל בעצרת הכללית של המזרח התיכון בספטמבר הקרוב.

במדרה זו תיצור מצרים והבטאר-יות אמריקאיות רמות באיים ד-ביגיים מכל הסוגים ותבטל כל אפ-שרות של שחיתה שיחות קירבה על תעלת סואץ — דבר שארה"ב תומכת בו רשמית כצעד ראשון.

האיזרה הנכונה של שיחות פיטנה ותעידות אירופיות המתיחה

תיירים וישראלים בפסטיבל עין גב

(ע). פסטיבל המוסיקה בעין גב הוא בבחינת פסטיבל הגביב השחוה את אוהבי הפסטיבל הישראלי ב-שנת הביה למרינה. זו ההזלה וב-בכל, הוצעת אמני מסגרת בחסות של ארתור רובינשטיין ושר. אמר שר התיירות כר משה קול, בהביאו את ברכת הממשלה ומשרדו לפתי-חת פסטיבל המוסיקה ה-35 של עין גב שנפתחת במוצאי השבת.

בלעדר של למעלה ב-2500 תיי-רים וישראלים, סמלאו את אולם הקונצרטים ובנוסחות סגן ראש ה-ממשלה כר יגאל אלון וכזכיר ה-המזרחית מר י. בן אהרון, הנעיק שר התיירות ליעקב שמיבברג, כבהל מטפלי התיירות בעין גב, את מדליות תחיירות שהוכנה לציון כיה שנים למרינה.

קהל המלפים קיבל בהתאמות את אמני הקיבוצים שהופיעו בהמפע של הערב בהמאל, אמר, שהמחיה וב-בגינת הזחומות הכין קיבוצית.

טלגרמות בקיצור

דאקה, 17 (ציג). 195 שבויי מל-חמה פאקיסטנים, המשתמשים ב„מש-עים המרחיב", ישפטו בתוך זמנים מאי בבית משפט בדאקה.

וושינגטון, 17 (עיצ יופייע). — נשיא ארה"ב ריצ'ארד ניקסון ומר ביום ב' את חברי הקבינט, המבקשים לסמכם את המשרדי ה-צבא, כ„מפשה תבלהי", המסמן בגר יחומות השלום כלפי בריטניה וסין העממית.

פקינג, 17 (עיצ). נציג רשמי של ממשלת סין הבריח ר' לראשונה ב-שמבני כי הטכנולוגיה של סין מגיה כיום יותר מ-750 מליון איש.

אלג'יר, 17 (עיצ). מנבש לא הגי-מיה לרשות ישראל בסיסים צבאיים ביום סוף — נאמר באיגרת, ששלח הקיסר הוילה סילאסי לממשלה אלי-ג'יריה.

ראבאט, 16 (יופייע ועיצ). ה-דבר הידוע שמחר לאומה הערבית בסכסוכה עם ישראל הוא הישגים בהנה ובמרב — הצהיר ביום א' המן מלך מרוקו בקבלת פנים שנער-רכה לרגל יום הולדה הבריא מר-חמד.

קאהיר, 16 (עיר). הרמטכ"ל ה-מצרי גנראל סעד אלדין אל-שאדלי חזר ביום א' בערב מביקור של 13 יום בסין ובצפון קוריאה.

וושינגטון 17 (יופייע). — הנשיא ניקסון הודיע בשבת על הכנית ל-מכור הטסרגלם הנפיזיים מן ה-מאגר הסטרטגי של ארה"ב בסך 6 מיליארד דולר בתמורת הסאבק ה-בלתי הטריבלציה.

רבת עמון, 17 (יופייע) — צו כלי-כתי שפרסם היום כאשר הלילה של הקבינט הירדני המתמיתה עובי-לי מאסר שהוטלו על 7 מחבלים פלשתינאים ב-1970. מקורות מר-שלתיים אמרו שהצו מאשר גם את שיחזורם מהבלא של כבצת המחבר-לים.

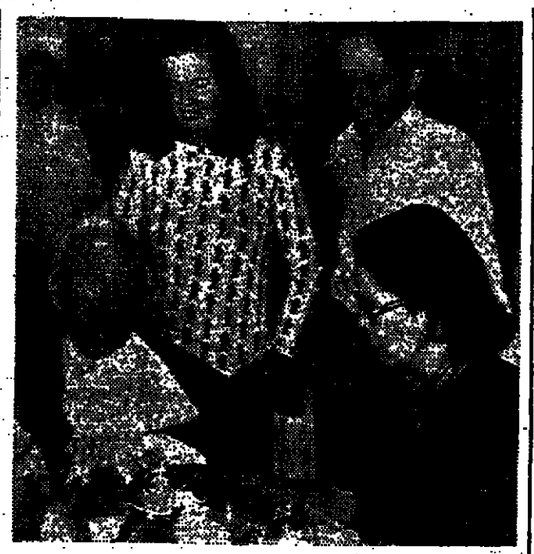

צ'ארלי צ'אפלין ורעיתו חגגו ביום כי בקרב את יום הולדתו ה-84 של השחקן במסעדה אטלקית בריביירה. בהמנה גם אנט וולרפין, שתי בנותיו של צ'אפלין. (צילום רדיו של א.פי.)

ארה"ב מזהירה מקבלת

(סוף מעמוד 1)

ערב ובעליהם הפלשתינאים ונינה בלשון חריפה את הפגיעה הישראל-ית.

„הידוד שנותנות שתי מעצמות-העל הוא שאישפר לתוקפים ומיזוגים להתזיק בשטחים הערביים ולהמשיך בפעולותיהם הרצחניות, „אבר. „בא-צמת-על אחת תמכה בתוקפנים זר-ציונים בנשק ובסיוע כלכלי, והש-נית מדריכה בקביעות כמה אנס ל-ישראל ומספקת לתוקפן הישראלי זר-יולים לביזוז האפילו מוסחים סכביים".

בדברו על הדרישה הסוביטית ש-מועצת הבטחון תפרסם קריאה לאי-הפעלת כוח, אבר הגביב המיכי כי רמז זה מכוון לארצו.

ביקורת על בריה"מ

„הגביב המוביטי מנסה למהר את הפעת של התוקפן ולגנת עידוד וה-מיכה בישראל", אמר הגביב המיכי והזכיר גם את פלישת כוחות ברית הארשה לצ'כוסלובקיה ב-1968 ואת תמיכת מוסקבה בפיזוקה של פקיס-טאן ב-1971. הוא האשים את ברית המועצות בהצבת כוחות צבא אדי-רים ליד גבולות סין ובקיום כמפר-גדל של בטיסים צבאיים כדי לאיים על סין. „בהם לזה ייקרא אי-הפעלת כוח או איומים ביחסים בין-לאו-מיים".

השגריר הרוסי אמר כי ישראל ו-סין עשו יד אחת בהשכמת ארצו ושאל מהי עמדת סין לגבי הצעות מוסקבה לגרש את ישראל מהאו-ם ולהטיל עליה סאנקציות.

ציטוט מ- 1929

במהלך הדיון אמר מר יוסף תקוע במועצת הבטחון כי מיסדה של סין המודרנית סון יאט סאן תמך בציר-נות. הוא ציטט מאיגרת שכתב יאט סאן ב-1929 למנהיג ציוני בשנתאי: „כל תסידי הדמוקראטיה חייבים לתן כוך בחנועה לשיקום אומתכם הנפ-לאה שתרמה כה רבות לתרבות הא-דם תוכיחו בצדק לתפוס מקום מכובד במשפחת העמים.

דברי זייאת

באומנו ביום ד' אמר שר החוץ ה-מצרי מחמד אל-זייאת כי ארצו כי-ענינת בדיון הדב על הכחדיה. הוא ציין כי יש לבדוק את הסיבות לכש-לון מאמצי האו"ם להשכנת שלום ב-אזור.

זייאת ציין כי הוא מעוניין בדריזה מלא על שליחותו של ד"ר יאריב כדי שהמוצעה והעולם ידעו אם אכן הגיעו מאמצי השכנת השלום במז-ה"ת למבוי סתום.

זייאת דיבר על ארה"ב ועל המ-כה בישראל בגימה פחות ביקורתית מהפעו. הוא אמר שתנאי הכרחי ל-השגת שלום במזה"ת הוא הפלת אי-מור של סידע צבאי ופיגנסי לישראל.

50 נהרגו בדבנון

שר החוץ המצרי אמר שבתקפה הישראלית האחרונה על לבנון בחרגו לשחות 50 אנשים. „רציחות אלו כ-ערערות את הרושם שישראל קיבלת על עצמה תכתיב אימפריאליסטי ב-אזורנו ורוצה לחוליט אילו אנשים יש לסלק ואילו מטוסים אחרים יש להפיל", אמר. זייאת ציטט את דברי הסיבאמור, וליאם שלברים, יריב תרת הנוץ של הסיבאט האמריקאי, כי ישראל לא היתה יכולה להמשיך במצב הלחמה בלעדי הסיוע האמרי-קאי.

קוזיר — מרכז מדיני לפיזור

בהתיחסו לתלונה הלבנונית ציין שגריר ישראל מר תקוע את הלקה של מצרים בפעולות ארגוני הטיזור הערבי, את שתוקתה לנוכח מעשי ה-רצח של טיזרוסטים ערביים במינכן ובתאיסות, ואמר כי בשנים האחרו-נות נעשתה ביזיתה מטה מעולות אר-גוני הטיזור שנה שקוזיר היא המר-כז המדיני לפעולות אלו. הוא קרא למצרים להמשיך את תמיכתה בפע-עולות הטיזור ולשתוף בשיחות עם ישראל.

בציג לבנון אדוארד גורה אמר כי ארצו נתנה מקלט כשנתה לעליים פלשתינאים קרבנות אי-צדק וזיכוי ושאל: כיצד על לבנון לפעול? האם עליה לזרוק אותם למדבר או לים?

תשובה נרגשת מתקוע

בתשובה על דברי הגביג הלבנו-ני, המשכיל המצרי תקוע נאום נר-גש וקרא ללבנון „להיסמך מרצונות השוכנים בביתה בשרם יתמוטט בית-זה באשמתם".

מר תקוע הוסיף כי מועצת הבטחון מעולם לא גיתה אף פעולה אחת נגד ישראל. מדוע אין המועצה ער-שה נאומה בגד הטיזור? העולם שוכר על שחיקת, מסתתר מאחורי שיקולים יחידים של ריבונות, כפי שעבה כאשר ופשמרו ששה מיליון יחודים. לישראל אין ברירה אלא להגן על אזרחיה באמצעים הא, הכ-רין.

שיתוף הפלשתינאים בשיחות

מונים, 17 (יופייע). ארה"ב איבה מבאיה בכלל אפשרות את השתת-פתם של פלשתינאים בשיחות שיתו-קיימו בסופו של דבר לשבוע הסכסוך המזרח-תיכוני — אמר שגריר ארה"ב בטוניס סאלקנס י. סילי בראיון ה-מתפרסם בעתון אל-עמל, בסאן מס-לנת דשטר המצאליסטית השלמת.

ברכת לבנון ליהודים

פרכז האים, 17 (עיר). — בציג לבנון באים אדוארד גורה שלח ה-יום את ברכותיו ליהודי לבנון לר-גל חג הפסח. „וחפדים של לבנון חיים בשלום ובהרמוניה שבנו. אנו מעריכים אותם. אני מבקל הזדמנות זו ושולח תגיבת את ברכותי להם לרגל יום קדוש זה", אמר השגריר בדבה בהמלך הדיון במועצת הבטח-ון של הסיטמה הישראלית לבני-רות וביזון.

Rollei
מוצרים אמנותיים
* מצלמות הדיוק המובחרות
Rolleiflex • SL 66
מצלמות ביס • Rollei 35
* מקרני שקופיות P35 • P35A
* מבזקים אוטומטיים המופעלים ע"י מחשב מתוצרת Rollei COMPUTER FLASH
E17 • E17C • E158 • E198C
קטלוגים מפורטים חינם בחנויות צילום או מהיבוכים
להשיג בחנויות הצילום המומחות לפנים מכשירים הנמכרים דלא מכס.
מיובאים
א. ברנר ובניו בע"מ
רח' הנשיאים 15, תל-אביב

RCA
מחשבות, מרכזיות מיוחדים ראיה, מפלים משלבים, מס-ים, ראיוסטטים, קבלים, נגדים מדויקים, ולכן, לחמים לטבלים מדוחים, מנוע מסמרים שונים.
מכירי בקרה.
מכירה מרשים לישראל
חברת רדיו ישראלית
בחלה בבינתים 18, טל' 58856 תיא
פתוח מ"ם עד 16.00 רצוף
הגינו רמקולים
פיהיה, מלאלבר ושר

ראש צוות בהפלגת מחקר
מעבר לאוקיינוס האטלנטי — על רפסודה
מחפש מתנדבים
גברים ונשים גילאי 25-40
לנושאים תוכן עדיפות
ההתנסות בלי כן/בת הדה. בסך הכולל 3 חודשים.
על המעוניינים לפנות בכתב עם קורות חיים כמפורטים לתא.ד. 16308 תל-אביב — סודיות מהלמה.

גם בחול המועד
נמשך מבצע המלאי חדש אריל
בני תל-אביב יהי בתאים כרגיל
עד שעה 7 בערב
המשביר לצרכן

הכנסיה הקתולית בצרפת

(סוף מעמוד 1)

שבחים לעם היהודי

המסמך כולל דברי שבח לעם ה-קדוש, אשר שמר באדרת קולקטיבי אמונים לאלהים המשיך בכאבים בלתי-פוסקים „להוראתו בקהילה מ-קובצת מחדש".

הרב הראשי של יהדות צרפת מר יעקב קפלן פירסם הודעה שבה הוא כשבח את המסמך. נאמר מ-רבנות הראשית בצרפת ראה-ה הוה זן „מעשה גדול של ה-הדפתיות". הרב הראשי מבי-בטחון כי צעד „ידידותי בין-אמונים לאלהים המשיך בכאבים בלתי-פוסקים „להוראתו בקהילה מ-קובצת מחדש".

הרב הראשי של יהדות צרפת מר יעקב קפלן פירסם הודעה שבה הוא חיתוק.

החברה היחידה בארץ המוכרת מוטורולות*

מוטורולה
טל. (03)38973

*שם נרדף בשפה העברית למכשירי קשר אלחוטי

אנו מודיעים בצער על פטירתו של יקירנו
אריה ב"ר נחמן כהן ז"ל
מיוחיקי עידית תל-אביב (בפעל המיתם).
הלויתו התקיימה בערב פסח.
אחות: בתיה
בן-זוג: אלכה כהן בריטי-חתנו
נכדיו
ומשפחות: הס, מלצר וסלצ

אנו מודיעים בצער רב על פטירתו של
אמנו, סבתנו ואחותנו
עליזה אופטובסקי
(לבית דאום)
ההלויה תתקיים היום, יום רביעי 18.4.73 (פ"ז בניסן תשל"ג) בשעה 3.00 אחה"צ, מהבית הכנ-הגדול בנמיאל, לבית העלמין ברמתיים, דרך המע-תקומית ברמתיים, הר הזיכרון.
אוטובוס יוצא לרחוב המלווים.
השבעה: חדל כבוצאי הדג, יום שני 23.4.73 בבית דאו-בנמיאל.
בנותיה: יונה פריימן ומשפ.
שרה מונטר ומשפ.
נכדיה, האזוים דאום
וכל המשפחה

בצער רב ובימון קחד אנו מודיעים על פטירת
אבינו, אחינו וסבנו היקר
שמחה ברט ז"ל
הלוויה תצא היום, יום רביעי, ט"ז ניסן תשל"ג (18.4.73) בשעה 1 אחה"צ מבית הלוויות העירוני רחוב דפנה 5 ת"א לבית העלמין בחולון.
תחבורה מיוחדת לרשות המלווים.
המשפחות הבתאבלות:
ברט, שביט ונאה

התזמורת הפילהרמונית הישראלית
מתאבלת על מותו הטראגי
של המנצח הדגול
אישטוואן קרטש

הנכי הילדה מילפטון (מיטון) הכרתה כאמה בת 14 עומדים על הבמה בעיר הכמל הדרומית כאמתהמטמון אחרי שאביה של כאמה מילפון אלה ואל כבתה ואחר עליהן להפלת כאניה המלכה אליזבט ה-2 (בריטן) בבמנה לישראל. שתיהן כמעט מוכות על כך, אמרה הבמהא. (צילום רדיו של א.פי.)

BALLOGRAF
בלוגרף - העט השוודי המהודר

הארץ

יום רביעי, ט"ז בניסן תשל"ג
18 באפריל 1973

בתל־אביב: המערכת וההנהלה מוא"ה 56, ת. ד. 233, טלפון 623311. מחי המודעות רח' מוא"ה 56, ת. ד. 233, טלפון 611576, 623311. מח'. הפצה ומנויים מוא"ה 75, טל' 623311 ת. ד. 233. מסי מיקוד: 61000.

שלום: רח' התבצלת 2 ... 224249-6, ת. ד. 273
...ת: רחוב נורדוי 20 ... 661166-8, ת. ד. 5259

...ל: הוצאת עתון הארץ בע"מ. דפוס הארץ מוא"ה 56 תל־אביב
העורך: גרשום שוקן. האחראי: מרדכי נאמן.
המערכת אחראית לתוכן המודעות ואינה אחראית כתב־יד.
HAARETZ Daily Newspaper, Tel-Aviv, Israel - P.O.B. 233, Tel. 623

המעצר — מישגה קשה

...מארונה של ישראל לא הוביה על מעצר העורך והמו"ל של ...ון הדרושלמי בשפה הערבית אל נגר. הסניים נעצרו לחקירה ...ייפור שפרסם העתון אחרי פשיטת צה"ל בבירות, ושלפיו ...הירדני סייע לכוחות־צבא הישראלי בהכנת המבצע. העילה למעצר ...המעשיה לא הוגבה לצנזורה בטחונית — כאילו נפגע או ...ה להיפגע בטחונה כל ישראל מהפעלתו הנמרצת מדי של ...מזרחי.

...עצורים הינם, באופן סכני, עיתונאים ישראליים הואיל ועתונם ...בירושלים. החובה הפורמאלית להגיש לצנזורה את הטעון ...ת אינה כוזבת בספק. אך אפשר היה להביא את חובתם זו ...ם גם בלי להכניסם לכלא; ואילו מעצרם מקנה אמינות ...ה (שהוכיח ככל וכל על־ידי גורמים ישראליים), שאם לא — ...חקור אותם כיצד נתונים במעצר?

...מור מזה, השלטונות נהגו בניגוד למסורת יהודית עתיקה — ...א נתפס בעצרו — ובניגוד ליחסם הליברלי לכתוב בעמאר־ ...רבים בגדה ובירושלים. איש לא יאמין כי אי־הגשה לצנזורה ...סיבה האמיתית למעצר: האנשים יידאו מוטרדים ואולי ...ם על דעותיהם והא על הבדותה שפרסמו. מה שנפגע כאן ...מיתה של המדיניות הישראלית, שהשתבחה — בצדק, עד ...בתתו חופש ביטוי לערבים כמו ליהודים. גם אם יישתרר ...ן, נצטרך לפנות הרבה כדי להחזיר לישראל את מה שאבד ...בעיה פיזי ובלתי מקוח של הלגיטמיות.

...סכם כי בכבוד שעבר התחולה אזרחית של אבל מוסת ...אך כלום יש להפנים את הערבים על שניבלו זכות שהשל־ ...הישראליים הענקתו להם, לזכר עם אשר עם לימם? אם הופתע ...בישראל מעוצמת הרגשות, הרי בו הזאשם ולא בערבים; ...בעולם לא הסתירו את דעתם עליהו או על המחבלים. אנחנו ...את הכלל „רק לעשות אסור, לדבר מותר"; כלום הל ...לגבי כלל זה? יש לקוות כי לא כך, וכי גם להבא ניהגו ...מנהגו לפני כן. בל נסתום סתתום במחתן, פן נגרום להתפו־

בראנדט בולם את השמאל

...אה כי הקאנצלר המערב־גרמני וחילי בראנדט הצליח במידה ...מולת לבלום את מתקפת השמאל הקיצוני המוצג במפלגה ...אל־דמוקראטית על־ידי ארגון הנוער שלה „הסוציאליסטים ...ים" (יסו), אך ההצלחה איננה מחלמת והשמאל יכול לרשום ...ן השגים שיסמוך לו בסיס להמשך המאבק במפלגה. ...ההצלחה הבולטת ביותר של בראנדט בהצבעות בוועדת המפ־ ...שנערכה בהאנובר, היתה בתחום מדיניות החוץ, הצירים דחו ...קולות גדול את הצעות השמאל לכונן מדיניות ניאוטראליסטית ...ו מחדש את הקו הנוכחי של בראנדט וממשלתו המבוסס על ...וקרים חזקים עם ארה"ב.

...ך היה זה גם בלחץ השבאל שסר בראנדט הדגיש בצאומו ...ורך לפקח ביתר־שאת על הפעולות הרב־לאומיות בגרמניה ...ל מדיניות ההקצעות שלהן. אך דרישת השמאל להתקדם ...ון כלכלי כללי לא זכתה בהצלחה ניכרת: הנשא הועבר ...הכיכה את התוכנית לטווח ארוך של המפלגה. התמיכה ...מה אגרארית כמפכנית שדרשו „הסוציאליסטים הצעירים" ...ולא זכתה לתמיכה.

...צלות הדלה יותר היתה השמאל בארוע מוסדות המפלגה. הזו ...ו להביא לבחירה־שמאנה כאלה־שמאנו על ידם (אם כל ...לם משורותיהם) לתפד הפועל בן 36 חברים של המפלגה. ...כבעת מרעמדי האגף הימני, לעומת זאת, נבחרו לתפד הפועל ...נים. יתר על כן, השמאל הצליח למנע בחירתם מחדש של ...ממתנגדיו החריפים וביניהם הגברת אנאמרי רנגר האשה ...ונה שנבחרה כיריב הבונדסטאג.

...ר בראנדט נבחר לנשיאות המפלגה ברוב עצום: 404 מתוך ...היתה בכך הודאה מצד הצירים — והכנאלים ביניהם — לא ...מעמדו הבלתי־מעורער כמנהיג המפלגה אלא גם בעובדה שאי־ ...היא המפגיקה לפיכל המערב־גרמני. הנכנס לשורות ומעיד־ ...ות, את הבטחון שמפלגתו וממשלתו ימסיכו בקו של מדינת ...— ולא מדינה סוציאליסטית — המבטיחה לו את רמת החיים ...ה מדי שנה.

יהודים להגנת החיות

...בגיריוזק הוקם אירגון יהודי של צער בעלי חיים. הרוח ...היה באירגון והא הגב' אביבה קאנסור־זוקוף, מעורכי כתב־ ...צת של הדסה, הכותבת על ענייני שיחרור האשה היהודית.

...בוערר הראשון שלה כצטטת הגב' קאנסור־זוקוף את המורר ...חק באשחיים־דינר שאמר בשעתו: „לחיות יש אושרוזיך ...חיי". לדבריה מן הדין שיהודים יעמדו בראש המאבק לשים ...ן לכאב ולסבל שסובלים בעלי חיים כידי בני־אדם, מכיוון ...יש כסורת יהודית, ארוכה רפה כל דאגה לחיות.

...הקבוצה החדשה נמצאת בקבע עם אגודת צער בעלי חיים ...ישראל, וקיבלה מידע מחברת חובבי חתולים בישראל שלפיו ...חיות שמשתמשים בהן באוניברסיטת בר־אילן לצורך ניסויים ...דעיים מחוזקות בצורה איומה ונוראה.

לחיות יחדיו, ללא אהבה

האתגר העומד בפני ישראל בשנים הבאות

מאת יואל מרקוס

לעתים יש לנו כשרון מיוחד להפוך זהב לפיל, או אם להשתמש ב־אימרה ידועה: לראות את הרים כהרים. כותבי הטפס לצורה הקשה בה נתקבל אצלנו הביטוי שנתנו ערבי הגדה לצערם על הרוגים ה־פלשתינאים בביירות. שני אישים, משני עברי המיתרים הפוליטי שלנו — דיין וספיר — הגיבו ואף הסיקו מסקנות מרומזות וגלויות מהכאב ה־מופגן של ערביי השטחים על תוצאות הפעולה הישראלית בבירות.

לפי דעתי, הגזבות המסקנות שני האישים הישראליים הין מיותרות, ויש לכך שתי סיבות:

✱ ראשית: מפעולה ישראל היא שיצרה (בהבנה, לדעתי) את התופש לתיאנות ולהתבטאות בשטחים. היתה מלכתחילה מדיניות מתוכננת ש־ מתרחה לבלום ביד קשה התקומ־ מות, גורי אזרחי או מהגרת בשטי חים אך לאפשר יחוד עם זאת תיים כלכליים ואזרחיים אשתנומיים עם כל חופש הביטוי הכרוך בכך. ומכיון שאצל הערבים מסמשות מלים לפי ותמנה, יתמרמרו ולא יבלו הבנה כאשר הערבים (במיבוש) מתאבלים על מתיהם.

צער על קרבנות הוא בראש וראי־ תם מוכים הנבעים (גם כיבוש דם לוכם הוא כיבוש). ומכיון שיש־ ראל היא שיצרה שמתום זה ביחדעין ובמכאון קשה להבין מה המציאה ומה הפליאה על כך שהוא מנוצל. הרי מלים אין נשפך דם ישראלי.

✱ שנית: באופן אובייקטיבי אפ־ שר לומר שיש לערבים על מה להתי־ אבל. ככל שפעולה מוצלחת יותר מבקודת ראות ישראלית ועשה בהם הרג רב, כך גדל חומר האומים של הערבים שראו את עצמם בכל הזירות לחכים מזיי־נפש. ואחרי שנפלו מספר רב של הרוגים מקרב הפלשתינאים, שהם נושאי הערב החדיים — בעיר שבגדה ובמדינות ערב אדירות הכוח מצחצחים מלים במקום חרבות — היה זה אך בלתי סבירי אם לא היה בא ביטוי לצער במדה. (אגב: האם בדק מישהו מה היה גודל צערם של הערבים אזרחי ישראל?)

אין סיבה שהישראלים יתאבלו כדרה כשהערבים הוגרים בהם מצד אחד ויתמרמרו, יתמרמרו ולא יבלו הבנה כאשר הערבים (במיבוש) מתאבלים על מתיהם.

צער על קרבנות הוא בראש וראי־ שונה דבר אנושי, אך אין פסול בכך כאשר יש בביטוי והאבל גם נימה לאומית מדגשת. הרי היתה זו מדי־ ניתה המוצהרת של ישראל שהער־ בים בשליטתנו לא יאבדו את זהותם הלאומית ושישמרו על זיקתם למדי־ נות ערב ולצניון הערבי. כלום לא הביע הנשיא זוהר בשעתו צער על מותו של נאצר בפני משלחת ערבים ישראלים שביקרה אצלו?

איש אינו מצפה מערביי השטחים שיתאבלו על הרוגים יהודיים ויגלו פני־פוקר כאשר בני עמם לא זו בלבד שנהרגים, אלא הדבר קורה תוך מפלה צבאית קשה ומבישה.

✱

מכאן, לפי דעתי, אין מקום „להש־ כלי כדברי דיין. הרי זו מדיניותו ומה שראינו בגדה בימים אלה הוא אחד הביטויים ליחודה של מדיניות זו.

עם זאת ודאי שאין לקבל את המסקנה של ספיר. מפולם לא היה נמדוד אצלנו הדיכאון אם הערבים שונאים אותנו אם לא. איש אינו חולק על כך שהם מתוסכלים ומוש־ פלים וכוכל שידנו יותר על הפליד־ נה, גדולה הפסלתם ושנאתם לישר־ ראל. כאדיון, אינני בטוח שיש הרבה ישראלים שאהבים ערבים. ואני מדי־ עין פעם למר ספיר להיכנס לחצר ביית בפסקה כדי שיוכח כמה מ־ הילדים אוהבים ערבים ואיך מתנכים אותם לגדול על „אהבת" ערבים. אך חוסר אהבה זה, אינו אומר שישראל אינה יכולה לעשות שלום עם הער־ בים ולחיות עמם בשלום. כך צריך להיות גם מצד השני.

השאלה הדחופה היא מציאות שאי־ נה צריכה לפסול מאמצים ליצור בסיס משותף לדרקים בשלום. יש מדינות החיות בשלום על אף שנאה היסטורית של דורות ביניהן. יש מדי־ נות שיש בקרבן עמים שונים ומיעו־ סים השונאים אלה את אלה ובכל זאת מוצאים דרך חיים משותפת. אפשר לומר שלא שורדת אהבה גדולה אף בין ערבים במדינה אחת לערבים במדינה אחרת. ובכל זאת הם רב של הרוגים מקרב הפלשתינאים, שהם נושאי הערב החדיים — בעיר שבגדה ובמדינות ערב אדירות הכוח מצחצחים מלים במקום חרבות — היה זה אך בלתי סבירי אם לא היה בא ביטוי לצער במדה. (אגב: האם בדק מישהו מה היה גודל צערם של הערבים אזרחי ישראל?)

אין סיבה שהישראלים יתאבלו כדרה כשהערבים הוגרים בהם מצד אחד ויתמרמרו, יתמרמרו ולא יבלו הבנה כאשר הערבים (במיבוש) מתאבלים על מתיהם.

צער על קרבנות הוא בראש וראי־ שונה דבר אנושי, אך אין פסול בכך כאשר יש בביטוי והאבל גם נימה לאומית מדגשת. הרי היתה זו מדי־ ניתה המוצהרת של ישראל שהער־ בים בשליטתנו לא יאבדו את זהותם הלאומית ושישמרו על זיקתם למדי־ נות ערב ולצניון הערבי. כלום לא הביע הנשיא זוהר בשעתו צער על מותו של נאצר בפני משלחת ערבים ישראלים שביקרה אצלו?

✱ שנית: באופן אובייקטיבי אפ־ שר לומר שיש לערבים על מה להתי־ אבל. ככל שפעולה מוצלחת יותר מבקודת ראות ישראלית ועשה בהם הרג רב, כך גדל חומר האומים של הערבים שראו את עצמם בכל הזירות לחכים מזיי־נפש. ואחרי שנפלו מספר רב של הרוגים מקרב הפלשתינאים, שהם נושאי הערב החדיים — בעיר שבגדה ובמדינות ערב אדירות הכוח מצחצחים מלים במקום חרבות — היה זה אך בלתי סבירי אם לא היה בא ביטוי לצער במדה. (אגב: האם בדק מישהו מה היה גודל צערם של הערבים אזרחי ישראל?)

אין סיבה שהישראלים יתאבלו כדרה כשהערבים הוגרים בהם מצד אחד ויתמרמרו, יתמרמרו ולא יבלו הבנה כאשר הערבים (במיבוש) מתאבלים על מתיהם.

צער על קרבנות הוא בראש וראי־ שונה דבר אנושי, אך אין פסול בכך כאשר יש בביטוי והאבל גם נימה לאומית מדגשת. הרי היתה זו מדי־ ניתה המוצהרת של ישראל שהער־ בים בשליטתנו לא יאבדו את זהותם הלאומית ושישמרו על זיקתם למדי־ נות ערב ולצניון הערבי. כלום לא הביע הנשיא זוהר בשעתו צער על מותו של נאצר בפני משלחת ערבים ישראלים שביקרה אצלו?

איש אינו מצפה מערביי השטחים שיתאבלו על הרוגים יהודיים ויגלו פני־פוקר כאשר בני עמם לא זו בלבד שנהרגים, אלא הדבר קורה תוך מפלה צבאית קשה ומבישה.

✱

מכאן, לפי דעתי, אין מקום „להש־ כלי כדברי דיין. הרי זו מדיניותו ומה שראינו בגדה בימים אלה הוא אחד הביטויים ליחודה של מדיניות זו.

עם זאת ודאי שאין לקבל את המסקנה של ספיר. מפולם לא היה נמדוד אצלנו הדיכאון אם הערבים שונאים אותנו אם לא. איש אינו חולק על כך שהם מתוסכלים ומוש־ פלים וכוכל שידנו יותר על הפליד־ נה, גדולה הפסלתם ושנאתם לישר־ ראל. כאדיון, אינני בטוח שיש הרבה ישראלים שאוהבים ערבים. ואני מדי־ עין פעם למר ספיר להיכנס לחצר ביית בפסקה כדי שיוכח כמה מ־ הילדים אוהבים ערבים ואיך מתנכים אותם לגדול על „אהבת" ערבים. אך חוסר אהבה זה, אינו אומר שישראל אינה יכולה לעשות שלום עם הער־ בים ולחיות עמם בשלום. כך צריך להיות גם מצד השני.

השאלה הדחופה היא מציאות שאי־ נה צריכה לפסול מאמצים ליצור בסיס משותף לדרקים בשלום. יש מדינות החיות בשלום על אף שנאה היסטורית של דורות ביניהן. יש מדי־ נות שיש בקרבן עמים שונים ומיעו־ סים השונאים אלה את אלה ובכל זאת מוצאים דרך חיים משותפת. אפשר לומר שלא שורדת אהבה גדולה אף בין ערבים במדינה אחת לערבים במדינה אחרת. ובכל זאת הם

هكذا من الأصل

האם ירושלים נקיה

יום יום בירושלים

מאת גדעון אלון

המשמעה על ביקורת מינהל וארגון בעיריית ירושלים בדק בחודשים ה' אחרונים את מצב הנקיון — בעיקר מנוי האשפה וסאטוא הרחובות — בעירה, והעלה שורה של הצעות והמלצות לשיפור הנקיון: הרחיב את שיטת פיצוי האשפה „כהיצרן לצרכך", לאזורים ספרם הנוחיות, לרבות מזרח העיר ולבדוק את ה' אפשרות לבניית ביתנים למיכלי ה' אשפה בני 900 ליטר; יש לשקול את המיכלים הללו ולצבוע אותם כדי פעם. יש להפעיל בהקדם את מכונית הסאטוא ושואבי האבק ב' מידה כלאה. ולהציב שבבים צי' רים בסרכז העיר, שהוא נקודת ה' תורפה מבחינת הניקוי. פרעלי ז' סאטוא ממלאים כיום את מקומם של פועלי רכב אספה הנעדרים מ' עבודתם ובכך מזהרים למעשה ב' אותו יום על סאטוא בקטע מסוים בעיר. הממונה, מר ש. גלובסר, מציע לחייב את המפקחים לדווח כדי יום יום על מסלולי סאטוא שלא כובדה.

הוא גם מציע לשקול הקמת בית משפט מיוחד לשיפוט מהיר של אורחים בעניני ניקיון. בביחוד מציע הוא לפעול בקרב עובדי מחל' קות העיריה המלכלכים את הרחוב. כדי למנוע מניסוי אוטובוסים לחדוק כרכרסי נסיעה נערכה בזמנו הגרלה בין הנוסעים שזרקו את הכרטיס לסל, אך למבצע לא ניתן פרסום ולא היה לו המשך.

לפני כמה שנים ערך מבקר הע' ריה דיה מקיף של שרותי הנקיון, והשוואה בין שני חודשות מוכיחה שהמגמה המופקד על נקיון העיר הוק בגסיון. אך עם ההתקדמות גדלו הדרישות הציפיות.

מנהל המחלקה לשיפור פני העיר מר בחמיה שו, העיר על ד"ח הביקורת: „חלה התקדמות. אך אי' נו רוצים להתמקד במה שהושג. עם זאת אין המבקר מציין כי חל שיפור ברמת הנקיון בעיר".

* * *

ישיבה במרומים

31 חברי מועצת העיריה השתתפו בשבוע שעבר בישיבה שנערכה ב' מטוס „הראלד" של „ארקיע" ששייט בשמי ירושלים, בית־לחם, מצדה וים המלח.

הטיסה באה להשלים סיור מקיף שערכו פרנסי העיר, בעכוותיה ופרוזיה כדי לעקוב אחר התפתחו' הה.

האוויר היתה עליזה. ראש העיר מר קולק, ורבב סגניו וחברי המו' צה, נסשו את מכרבותיהם ומזכי' רותיהם ועלו לאוטובוס שסרע את ירושלים.

מר מדי קולק ששימש מורה־דרך, דיבר במיקרופון שבידו על פיהם השכונות ועל ההשקעות הכספיות הכרוכות בכך. „ומרינו לטיס לטוס בגובה רב כדי שאיש לא יוכל להתלבן על הלכלוך", אמר. כש' הגיעו מר קולק שאילתות, השיב יו"ר סיעת גחיל, הרב רביגובין: „מהי ירושלים של מעה תוניה יפה כמו ירושלים של מעלה ז'".

* * *

התעמלות למניעת מחלות לב

מרכז לשיקום ולמניעת מחלות־לב בהתעמלות ופיזיוטרפיה יפתח ה' חודש בבניין פילים וסאלי ליאון שבקריית יובל, מטעם עיריית ירו' שלים בשיתוף עם בית החולים ה' הסה.

העיריה תיטא בהוצאות החזקת המרכז וצוות העובדים. בסכום של כ־80 אלף ל"י לשנה. הפיקוח הרפו' אי יהיה בידי צוות רפואי מבית החולים הדסה בראשות ד"ר הלבה חלף ויכלול רופא, אחות פיזיוטר' פיסטית ומדריך התעמלות.

בשלב הראשון יפעלו במקום ארבע קבוצות של בילאי 40 ומעלה מהו' שבי קריית יובל, המטאים בטיפולו הסגולתה של בית החולים הדסה.

אם פעולות המרכז יצליחו, ייפתר הר במרוצת הזמן מרכזים דומים בשכונות אחרות בעיר. את בניין המרכז הקהילתי ע"י פילים וסאלי ליאון בנתה קרן ירושלים, הוא נתנך לפני כחצי שנה.

מבפל נוסף בו החל בירושלים: נסיון לעודד פעילות גופנית. „רוץ וצעד לתוצאתך" מתקיים שלוש פע' מים בשבוע בשש בבוקר. בני כל הגילים מתייצבים בשכונת בית ה' כרם ליד בהיכ"ל יפה נוף, ויוצאים שתי קבוצות לריצת הלוליכה כדי לשמור על כושר גופני ובריאות. מאחוריי המפעל עומדים העיריה, ועד בית הכרם ודשות הספורט (בסגרת כבצע בביר).

* * *

מספרים מאלפים

בדו"ח של מבקר המדינה יעקב שרייבגים, שפורסם לאחרונה, מר' פרעים מספרים מאלפים. בתקו ה' עיריה 3,689 משרות מלאות והעסקו בהן 3815 עובדים קבועים (כולל עובדים במישרות חלקיות). יחד עם עובדים זמנים ועובדים על חשבון תקציבים שונים הגיע מספר המוע' סקים ל־4342. מספר מקבלי הקיצבה הגיע ל־656. סה"כ מקבלי משכורת, שכר וקיצבה היה כ־5000 איש. במספרים אלה מעודכנים רק עד 1.8.71.

בחמש שנים מ־67/68 עד 71/72 התרבו עובדי העיריה ב־67%, כולל עובדי האחזר המורחי שנקלטו עם איחוד העיר. הקציב השכר והמע' כירות גדל באותה תקופה ב־113%. סה"כ השלומים למשכורת, שכר ו' תשלומים סוציאליים בשנת הכספים 71/72 הגיע ל־47,500,000 ל"י בערך.

המשכורות והשכר בעיריה לכל סוגי העובדים מהווים כ־40% מכלל התקציב השנתי. לדעת מבקר הע' ריה הוא אחוז סביר, בהשוואה לרשו' יות הסקומיות בארץ.

מספר צרכני המים בעיריה הגיע בסוף מרץ 1973 ל־65,454, כמות המים שהגיר צרכה בשנת 71/72 היתה כ־22 מיליון ממע"ק.

בן־שמחון מחפש ג'וב

על אף החלטת סניף העבודה באשדוד להעמידו בראש הרשימה לראשות העיריה נכונו לו מאבקים

מאת אמנון ברזילי

הדילמה של שאול בן־שמחון היא באיזה כיתון לבחור. לאחר שתי קדי' ציות כתבר הוועדה המרכזת בהס' תדרות הוא מתלבט בין מסטר אש' ציות. אף כי כמעט כל חבר אחד בוועדה המרכזת, היה מתקבא ב' אפשרויות העומדות לפניו, עדיין לא הגליה בן־שמחון לגבש לעצמו עמ' דה. האם ללכת בדרך הקלה ב' יותר ולהתמודד על המשך התפקיד בהסתדרות, או לנסות „להתברג" ב' רשימת העבודה לכנסת. האפשרות שלישית שכנראה היתרו קוסמת לו, „לרוץ" למזירה לראשות עיריית אשדוד.

הגם שידוע כי לא שבע בוחת ב' עבודתו בהסתדרות, לא מודדו מר בן שמחון לוותר על תפקיד זה. ב' תחילת הקדנציה, היתה לו מלחמה קשה עם מוכיר ההסתדרות מר יצחק בן אהרון שסימן את בן שמחון בין ארבעת חברי הוועדה המרכזת ש' היה מעוניין בפיטוריהם. למרבה ה' פלא, לכרות הפגיעה והעלבונות ש' היו כרוכים באותה מריבה, אין בן שמחון שומר טינה למוכיל. נהפוך הוא, בעיצומו של הריכוח אם על בן אהרון לפרוש מתפקידו או לחבר שיך בו, סבור בן שמחון כי בן אה' רון הוא המועמד המתאים ביותר ל' תפקיד המוכיל הבא של ההסתדרות.

תמיכתו של בן שמחון בבן אהרון מפתיעה לא רק על רקע הדיבות האישיות ביניהם. היא מעוררת תכי' זה גם משום שבן שמחון כאיש רפ"י, בעבר היה לוא תומך בשר העבודה מר יוסף אלמוגי למשרה זו. אמנם אלמוגי הבהיר כי אינו רוצה בתפ' קיד המוכיל, אך אנשי רפ"י כבסים להחשיר את הקרקע לקראת המערכת בחירות לתפקיד. אלא שבתמיכה בן שמחון במוכיל - ההסתדרות משתר' בבת בימת חדרשה שאינה קטורה כל כך למקרים מפלגתיים כמו לרקע תעדתי ממנו צמח מר בן שמחון.

תמיכה במאפן בן אהרון

כידוע הארגון הפולמי של יוצאי מרוקו, ראה בן שמחון בכיון יפה את מלחמתו של המוכ"ל לשיפור רמת החיים של השכבות מעטות ה' יכולת: אם אני היתי אומר את מה שאומר עכשיו בן אהרון, היו אומרים עלי שאני דמגוג. היו אומ' רים זו אמתה מדתית. אמרי האיש שמלאכתו נצטיין בידי אחריה. בן שמחון מרוצה מטיפולו של בן אהרון בנושא: אין לי מה להתלונן. אני חושב שהוא במרד כשהוא מעלה את הטענה באמצעות העומדים נגדו ב' כך שלא יידע מאדר דיוק.

שמונה שנים כחבר הוועדה ה' מרכזת, ולפני כן שמונה שנים כמו' כיר הראשון של מועצת פרעלי אש' דוד, הצטיין את בן־שמחון על פר' עת דרכים. עם נטיון עשיר בפעולות ובטיפוס בשלבים תחתה הוא היום בגיל 42 מכיר להמשיך הלאה. בטפ' לגה הוא מוכיח לו עתיד. הוא' בטה הוא כי קוקים לו יותר מ' שהוא קוקן למפלגה. מיריב ארגון פולמי של יהודי יוצאי מרוקו — ארגון המקיף כ־350 אלף איש ה' חיים בארץ, אין הוא יכולה להתר' עלם.

מאיש סיום את חגיבות המיומנה והמבלות להביא מדי שנה יותר מ' מאה אלף יהודי מרוקו לחוב את הזב בירושלים, הוכיח בן שמחון יזמה, כיפוח ועבודה שקדנית. קרוב לוראי שעסקני העבודה הפלו את ה' אפשרות שבמחון להביא חלק ניכר מאנשים אלו גם לקלפות כדי ש' יבריר בעד מפלגתם. שיקול כזה שבעשה בעל משקל רב בשנים ה' אחרונות — עם התפתחות חגיבות ה' מיסמה — מחזק את ההערכה כי יתבן שלבן שמחון יישמר כסא ב' כנסת הבאה.

התיעצויות בתוך מפלגתם

כאיש רפ"י, סבור בן שמחון כי הפילוג במפא"י ב־1965, פגע בקידו' מו. הוא נשא את מפא"י הנמרוך ל' רפ"י, קודם כל מטוך אמונה בבאר' מקו כל בן גוריון. שנית הוא הבין כי קבוצת חברים בעלת הסיסה מכר' לכיה, בעיות ודעבה, יכ בכוחה לחבות את דמות המדינה ולעצבה מחדש.

שמחון אומר: „יש מדבר במפא"י שמעוניינים שנשאר „לשבר". אינם מעוניינים לשלב אותנו באופן אינ' טגרלי וכלא. קבוצה קטנה שנמצאת במקומות שונים הושבת לחכנים אר' תנו לגיטמ מפלגתי.

ביחס כזה נתקל בן שמחון בעבו' דתו בהסתדרות: יש התייעצויות בין חברי הוועדה המרכזת מבין אנשי מפא"י. אנחנו לא יודעים מי משתתף בזון. אבל זו עובדה. לישיבות הי' ועדה מביאים החלטות מוכנות. ל' דבריו לא ברור מי מכנה פורומים ממומנים אלו.

שאול בן־שמחון

לבן שמחון מספר דוגאות כיצד פועל איתו פורום שאין הוא יכול להגדירו: אני רוצה לדעת איך בב' חר אותך ביום מכנה לבוכ"ל הברת העובדים. עם כי הדיבצו ובאיזה פורום ומכרע הענין. איפה הוחלט כאשר ידלין לא מתפבר בבוכ"ל חברת העובדים. גם כמבחרו אוים שמעוניינים לשלב אותנו בהסתדרות ובמפא"י. אנחנו לא יודעים מי משתתף בזון. אבל זו עובדה. לישיבות הי' ועדה מביאים החלטות מוכנות. ל' דבריו לא ברור מי מכנה פורומים ממומנים אלו.

בן־שמחון מחפש ג'וב יחיל מרכז קופ"ח לא הבייצו' חברי הוועדה המרכזת. שאלתי ' אהרון אם ידלין יעזוב את ' המרכזת כשילך לקופ"ח ? הו' נה לי שהדבר טבון מאוד. עד היום זה לא בצע.

לדעת בן שמחון ירדה חש' של מוסדות ההסתדרות הפלי' למשל בעניני המחלקה לארגו' צופי מי יזדע על קבלה הו' כלפונים, שיחות ושאיות, פו' אין מכניים כל קבלת אינפורמצי' וכוזרות של קבלת אינפורמצי' כי אני מדגיש שלא כל חברי' שותפים לזה. אבל פעם מאי' זה כשל, פעם אבדהמוביל אי' הכל לפי העניינים. ההתאמה ה' אין לנו סיעה מפלגת העבודה' תדרות. אם הסיעה מתכנסת לכבה ודרשים, זה בעניינים חשובים.

גם יוקרתה של המועצה ה' ירדה. היא חסרת המנה פו' כאשר אהרון בקר היה מוכ' ההסתדרות ונא היה גם ראש ירדתם המשל ולא בן אהרון ב' חלוקה הפנימית בתוך המפלג' מנית שאם בטל היה מוכיל' תדרות, כאיש מפא"י, הוא ה' ראש הסיעה. אבל היום, אין איפוא נופלות הכרעות ואמה' יסיבות מעמדת או שאמה קו' חדברים בעתון.

המועמדות באשדוד

מסיבות אלו וגם משום ש' לא ניתן לו לעסוק בתפקיד' היה מעניין, אין בן שמחון מתרצין להשאר קדנציה ' בהסתדרות. החלטת סניף ' באשדוד להגיש את בן שמחון הרשימה לבחירות לראשות ' המחיאה לו, עם זאת אין ' פסוק. הענין עדיין לא קי' מבחת הכפלבה. בן שמחון הבעיה היא גם איך לתרסיב ' זו לא שאלה פרטיה. השיק' הוא גם אם אין בראשות ' מטום הרוקות מתפקידים ' ואהבתי.

ההחלכה להעמיד את בן שמ' ראש הרשימה לראשות עיר' דוד, הייתה קשה לעבדה. בני שום היתוו ארש רפ"י. הבעה כמיסב יכולתה להצליח לכ' עירית אשדוד שתפכה מב' מחיל בראש הרשימה הוא בני כאן הבעיות שהעבודה כמפ' עבד בכל יקיה כחוץ לאשר' לכך גם אם כשיוכין בן הם המקיד, עדיין נכונו לו מאבקי' מרוץ הבחרה כדי להעלה א' לכת הכוחי באשדוד לבעלת

„אני ארצח אותך!"

לא כל המאימים מתכוונים לכך

דין וחשבון נפש

מאת נתן זהבי

לא פעם אני רואה על ספסל ה' נאשמים, בבית משפט השלום בתל־ אביב, גבר או אשה שאיימו על פלו' ני „אני ארצח אותך !". הלה הזעיק את המשטרה וזו עצרה את המאיים. האיש הובא לבית המשפט, לחאר' כת מעצרו או כדי להעמידו לדין. כאמור הנאשם נראה יותר רגוע, ר' האירה כולה אינה נסערת כפי ש' היתה בשעת מעשה — סבנה הטופט לשאול את עצמו אם אמנם נתכוון הנאשם לרצחו, או אפילו לאיים ב' רצח, או שמא הוא שלוש מלים ק' שות אלו רק פורקן למרעקה. מלים הנשמעות כאיום לכל־דבר, אך בר' גע אמיתתן לא נתכוון הנאשם למע' שה כזה. החלטתו של השופט אם להתייחס אל חשוד פלוני כמי ש' באמת איים ברצח יש בה לפעמים הליכה על חבל דק.

הנה מרוא בין החשודים בבר ש' כבר אינו ילד. כלומר, אחד הנקר' מה הוא אומר. ובמטרה עצרה אותו לאמר שאיים על אחרים. „אני ארצח אתכם !" המשטרה ודשות שבא — בנסיבות כאלו — יבשים את איומו. ראיה מכיוה לטופס — כר' הוים שפירא — להחליט מה לעשות בו. אינה רוצה ליטול על עצמה את האחריות לשחרור הבריה, אך לה' עמדתו לדין, אם אמנם יעמידהו ל' דין.

שואל השופט את בציב־המשטרה כה עכה האיש ובאילו נסיבות. כמל המשטרה אומר משהו, החשוד עצ' מו מוסיף: הבדבר בסכוך סביב פינוי דירה. יורשיו של בעל הבית דרכו שיפנה את הדירה שבה בר. הלך האיש אצל עורך־דין והלה אמר לו — לדברי החשוד — כי לעולם לא יוכלו לגרשו מדירתו. אז בנסיהו של החשוד „הוא אמר לי כי לבצע לא יוכלו להוציו אותי כסם".

הפרקליט הלך עם מרכו לבית המשפט. גמל מבנו סבר כבר הבר' סיה שיזכו בבשפט. אבל, בערכאה הראשונה הוליט השופט אחרת ד' ביות על האיש לפנות את הדירה. אמר לו הפרקליט — לדבריו — כי משהו לא הית בסדר בערכאה הרא' שונה וטוב יעשה הם אם יערערו ב' ערכאה השניה. אלא שהמשפט יהיה המחיר גבוה יותר. למעשה, מפליים מאשר בערכאה הראשונה.

השיב החשוד, לדבריו, כי הוא שכיר ואין לו אלפי לירות לשלכן. הציע לו הפרקליט: תשלם לי בתש' לומים חודשיים ותורה לסקום־הצבר דה שלך להצביר אלי מדי חודש מאה לירות. הסכים האיש, ובלבד שיישאר בדירתו.

עידכר הפרקליט בשם מרשו — ונם הפעם הסכיר חדייר ועוד חייב בהרצאות המשפט. איכשהו הצליח הפרקליט לשכנע את מרשו לערער פעם נוספת, בבית המשפט העליון. שוב השיב הדייר כי אין לו כסף — כה גם שהפעם יהיה המחיר בבה הערבה כמקודם. שוב הציע הפרק' ליט שיורה הלקות למקום־העבודה שלו, שיעבר לו 200 לירות לחודש ויעבירו לידיו. כך סגן החוסר ב' בית המשפט. הוא נעתר להצעה — וגם הפעם הפסיד, סופית.

איום ומעצר

עכשו תובעת מפאבקו המשפטי ה' מרשל, נצטוה לפנות את הדירה. ר' אה, כאשר הנמבה הפירה, הפיה כלפי בעלי הדירה „אתם עוד תראו ! אני ארצח אתכם !". אולי לא כל כך מחתר האיום, כמו מתוך שפוה שנדמנו להם לנשל לאיש־רבם. הל' כו אלה למשטרה והאלתנו על איום ברצח.

באה המשטרה ועצרה אותו. כי איך יכול לדעת בוודאות מתי כאיים אדם לצורך איום כלבד, ומתי בתכון הוא לנכסים את איומו. ומבחיר הוא בבירה את הסאלה הגדולה לפני חוק' ון של השופט. שיחליט הוא.

באמת דילמה. כי האיש אינו בר' אה כדהה סוכנציאלי. כבר עכי, ל' עולם אין לדעת. וגם אין לדעת אם לא ייפגשו כני הצדדים פעם נו' עת, ואז יעלה הדם לראשו של זה, גם בגין מעצרו שבא עליו בשל הכ' ריבה ביניהם.

שואל השופט את בציב המשטרה אם יש הרשעות קודמות לחשוד. מכל המשטרה סוכן כי הוא ודשב שיש להמיד הרשעה או הרשעות. אך אין לו על כה לבסס כחשבה זאת. הוא לא הביא עמו רשימה כזאת. המכל ביקש שיודיעו לו אם יש הרשעות. אך מן הכחה האדרבי עדיין לא הד' מיבר לו.

שוקל השופט ומחליט להאריך את מעצרו של החשוד ב־48 שעות נוס' פות. ועד אז על המשטרה להביא את רשימת הרשעות הקודמות. אם אמנם ישנה. לפי מה שיסבע ביכ' המשפט ביסיבות הבאה — אלה יובא החשוד בבית המעצר — יח' לים אם לשחרדו בערבות או לחבר שיך ולהחזיקו במעצר.

הזה רק אחד הבקרים בסוג זה, עליהם אותה שובע בבית המשפט לעתים קרובות לבדי. בעיבא ד' ריתוא מטת פלוני איומים בראים, ואין אדם חלוחו הוכל לנחש, לאחר כעסות, אם אכנם היה לאיום בסיס מציאותי, או הרי אלו סתם מלים. כמו שקורה יבריהם בבבריהם, כאשר אדנים בבדים יוחר הכבדים פעמ בהיהם כמייחב כמן „תבר !" או „אידיה !". בדרך כלל, הם יודעים כי הלה אינו בהמה הם איכו כפגר בסיכלו, אך הבלים, הבלים הללו, פרוצה מאחר הע כמל פה, ללא בחיבה. הציקו, לחקל על הצבבים ולל הלב. אך אלו יק לזכבה, ולא איבבי רבה.

דיון וחשבון נפש

מאת נתן זהבי

לא פעם אני רואה על ספסל ה' נאשמים, בבית משפט השלום בתל־ אביב, גבר או אשה שאיימו על פלו' ני „אני ארצח אותך !". הלה הזעיק את המשטרה וזו עצרה את המאיים. האיש הובא לבית המשפט, לחאר' כת מעצרו או כדי להעמידו לדין. כאמור הנאשם נראה יותר רגוע, ר' האירה כולה אינה נסערת כפי ש' היתה בשעת מעשה — סבנה הטופט לשאול את עצמו אם אמנם נתכוון הנאשם לרצחו, או אפילו לאיים ב' רצח, או שמא הוא שלוש מלים ק' שות אלו רק פורקן למרעקה. מלים הנשמעות כאיום לכל־דבר, אך בר' גע אמיתתן לא נתכוון הנאשם למע' שה כזה. החלטתו של השופט אם להתייחס אל חשוד פלוני כמי ש' באמת איים ברצח יש בה לפעמים הליכה על חבל דק.

הנה מרוא בין החשודים בבר ש' כבר אינו ילד. כלומר, אחד הנקר' מה הוא אומר. ובמטרה עצרה אותו לאמר שאיים על אחרים. „אני ארצח אתכם !" המשטרה ודשות שבא — בנסיבות כאלו — יבשים את איומו. ראיה מכיוה לטופס — כר' הוים שפירא — להחליט מה לעשות בו. אינה רוצה ליטול על עצמה את האחריות לשחרדו הבריה, אך לה' עמדתו לדין, אם אמנם יעמידהו ל' דין.

שואל השופט את בציב־המשטרה כה עכה האיש ובאילו נסיבות. כמל המשטרה אומר משהו, החשוד עצ' מו מוסיף: הבדבר בסכוך סביב פינוי דירה. יורשיו של בעל הבית דרכו שיפנה את הדירה שבה בר. הלך האיש אצל עורך־דין והלה אמר לו — לדברי החשוד — כי לעולם לא יוכלו לגרשו מדירתו. אז בנסיהו של החשוד „הוא אמר לי כי לבצע לא יוכלו להוציו אותי כסם".

הפרקליט הלך עם מרכו לבית המשפט. גמל מבנו סבר כבר הבר' סיה שיזכו בבשפט. אבל, בערכאה הראשונה הוליט השופט אחרת ד' ביות על האיש לפנות את הדירה. אמר לו הפרקליט — לדבריו — כי משהו לא הית בסדר בערכאה הרא' שונה וטוב יעשה הם אם יערערו ב' ערכאה השניה. אלא שהמשפט יהיה המחיר גבוה יותר. למעשה, מפליים מאשר בערכאה הראשונה.

השיב החשוד, לדבריו, כי הוא שכיר ואין לו אלפי לירות לשלכן. הציע לו הפרקליט: תשלם לי בתש' לומים חודשיים ותורה לסקום־הצבר דה שלך להצביר אלי מדי חודש מאה לירות. הסכים האיש, ובלבד שיישאר בדירתו.

עידכר הפרקליט בשם מרשו — ונם הפעם הסכיר חדייר ועוד חייב בהרצאות המשפט. איכשהו הצליח הפרקליט לשכנע את מרשו לערער פעם נוספת, בבית המשפט העליון. שוב השיב הדייר כי אין לו כסף — כה גם שהפעם יהיה המחיר בבה הערבה כמקודם. שוב הציע הפרק' ליט שיורה הלקות למקום־העבודה שלו, שיעבר לו 200 לירות לחודש ויעבירו לידיו. כך סגן החוסר ב' בית המשפט. הוא נעתר להצעה — וגם הפעם הפסיד, סופית.

איום ומעצר

עכשו תובעת מפאבקו המשפטי ה' מרשל, נצטוה לפנות את הדירה. ר' אה, כאשר הנמבה הפירה, הפיה כלפי בעלי הדירה „אתם עוד תראו ! אני ארצח אתכם !". אולי לא כל כך מחתר האיום, כמו מתוך שפוה שנדמנו להם לנשל לאיש־רבם. הל' כו אלה למשטרה והאלתנו על איום ברצח.

באה המשטרה ועצרה אותו. כי איך יכול לדעת בוודאות מתי כאיים אדם לצורך איום כלבד, ומתי בתכון הוא לנכסים את איומו. ומבחיר הוא בבירה את הסאלה הגדולה לפני חוק' ון של השופט. שיחליט הוא.

באמת דילמה. כי האיש אינו בר' אה כדהה סוכנציאלי. כבר עכי, ל' עולם אין לדעת. וגם אין לדעת אם לא ייפגשו כני הצדדים פעם נו' עת, ואז יעלה הדם לראשו של זה, גם בגין מעצרו שבא עליו בשל הכ' ריבה ביניהם.

שואל השופט את בציב המשטרה אם יש הרשעות קודמות לחשוד. מכל המשטרה סוכן כי הוא ודשב שיש להמיד הרשעה או הרשעות. אך אין לו על כה לבסס כחשבה זאת. הוא לא הביא עמו רשימה כזאת. המכל ביקש שיודיעו לו אם יש הרשעות. אך מן הכחה האדרבי עדיין לא הד' מיבר לו.

שוקל השופט ומחליט להאריך את מעצרו של החשוד ב־48 שעות נוס' פות. ועד אז על המשטרה להביא את רשימת הרשעות הקודמות. אם אמנם ישנה. לפי מה שיסבע ביכ' המשפט ביסיבות הבאה — אלה יובא החשוד בבית המעצר — יח' לים אם לשחרדו בערבות או לחבר שיך ולהחזיקו במעצר.

הזה רק אחד הבקרים בסוג זה, עליהם אותה שובע בבית המשפט לעתים קרובות לבדי. בעיבא ד' ריתוא מטת פלוני איומים בראים, ואין אדם חלוחו הוכל לנחש, לאחר כעסות, אם אכנם היה לאיום בסיס מציאותי, או הרי אלו סתם מלים. כמו שקורה יבריהם בבבריהם, כאשר אדנים בבדים יוחר הכבדים פעמ בהיהם כמייחב כמן „תבר !" או „אידיה !". בדרך כלל, הם יודעים כי הלה אינו בהמה הם איכו כפגר בסיכלו, אך הבלים, הבלים הללו, פרוצה מאחר הע כמל פה, ללא בחיבה. הציקו, לחקל על הצבבים ולל הלב. אך אלו יק לזכבה, ולא איבבי רבה.

עצה ידידותית למצטרפים לטיול מודרך לאירופה בקיץ 1973

(או כיצד לבחור בטיול מאורגן לאירופה, מתוך שפע הצעות?)

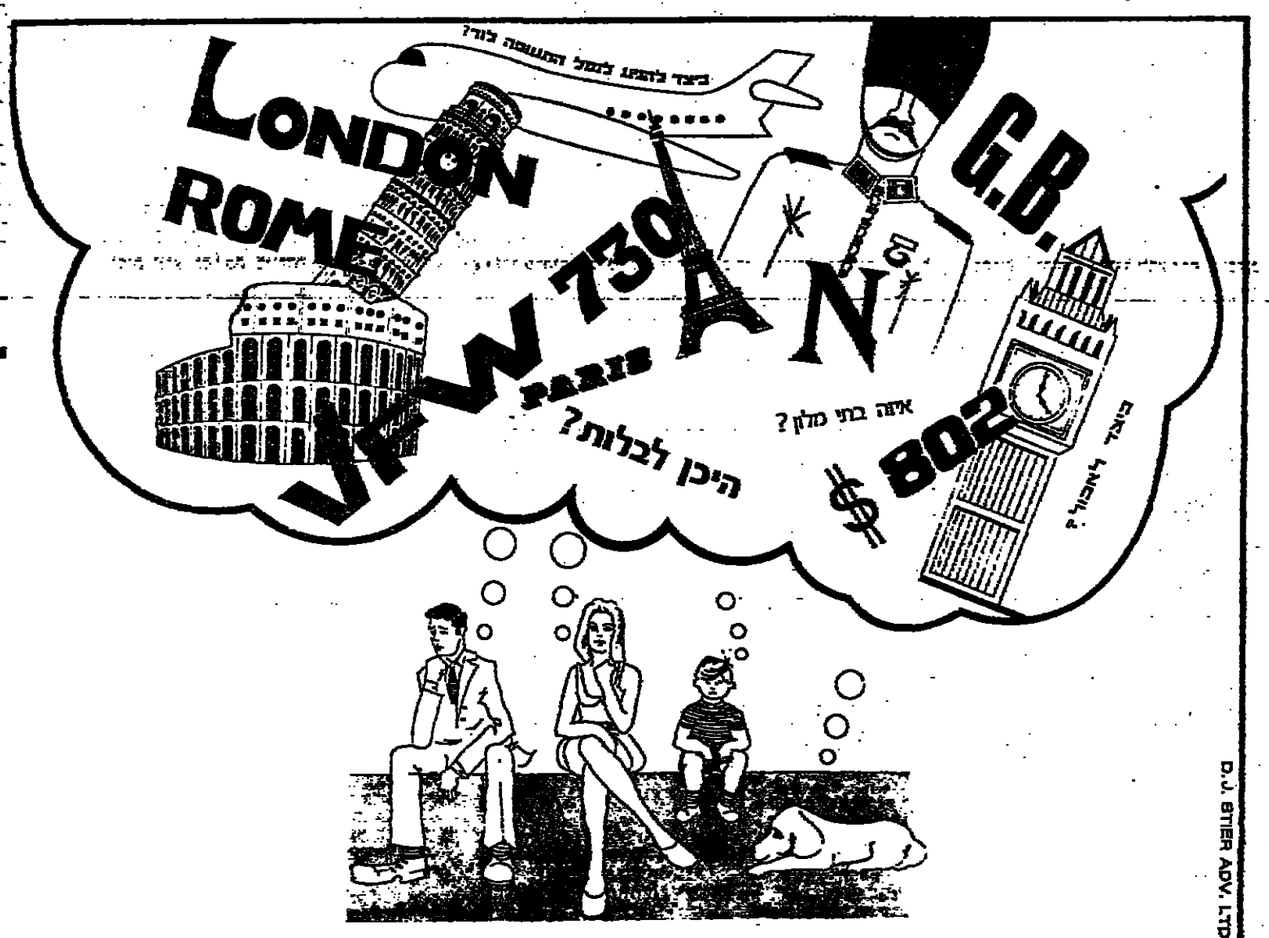

ראשית חכמה, אסוף לך מבחר־הוב' רות של מארגנים המציעים טיולים מאורגנים לאירופה בקיץ זה. זאת, תוך שיחות חולין עם סוכן נסיעות זה או אחר לייעוץ ראשוני. ביום השבת הקרובה, 'חפוש שלוה' על המרפסת, ועיין היטב בהצעות המגוו' נות שלפניך. בחזק בדיוק מה מציע לך כל מארגן. בחזק את טיב בתי המלון, רמת השירותים, ארצות הבי' קור, מחירים וכו'.

אם תהיה ביכך גם חוברת טיולים מודרכים של קופל — 1973, תגלה כמה דברים מפתיעים. חוברת זו שונה. היא מציעה הפתעות. ההפ' תעה הראשונה הנכונה לך היא בהשוואת המחירים. אולם זאת אנו משאירים לבדיקתך האישית הקפד' נית.

אתה תגלה עוד כי קופל בלבד מוכן ומסוגל להציע לך שירות הסעה מ' ביתך לנמל התעופה לוד ביום היצי' אה, ללא תשלום!

תגלה כי בתי המלון אשר מומחי הנסיעות של קופל בחרו טובים. הם ממוקמים במרכזי הקניות של ערי אירופה, לנוחיותך.

קופל כולל 2 ארוחות ליום משך כל ימי הטיול.

לוזי והדרכה מעולה משך כל הטיול... ואחריות ישירה של קופל כלפיך, הנוסע.

בסניפי קופל תמצא גם טיולים מודרכים לארה"ב, וכן טיולי צעירים וסטודנטים

קופל טורס

המומחים בטיולים מאורגנים ובארגון חופשות

תל־אביב, רח' פרישמן 14 טלפון: 246121—7

תל־אביב, רח' הירקון 252	טלפון: — 443168	נהריה, כיכר העצמאות 10	טלפון: — 27410
תל־אביב, „שלום טורס", מגדל שלום, טל':	59907	חיפה, שדרות הנשיא 133	טלפון: — 88011
רמת־גן, רח' ביאליק 77	טלפון: — 731105	אשקלון, מרכז נפתי	טלפון: — 3651
ירושלים, רח' הלל 6	טלפון: — 233533	באר שבע, רח' הרצל 44	טלפון: — 3860

ההסתדרות הכללית של העובדים בא"י / הועד הפועל

מחלקת האירגון, היחידה לכוכנות ולפעולה קהילתית

● המרכז לתרבות ולחינוך ● מועצת הפועלות

עמידר היחידה לעבודה קהילתית

בקרו בתערוכות „יצירון"

הנמתקימות בחודש אפריל ברחבי הארץ

תערוכות אלו מציגות השגי אמנים חובבים בספרות, ציור, קרמיקה, כסיק ומלאכות יד אחרות.

להלן פירוט הערוכות יצירון ברחבי הארץ:

המקום	המיקום	אולם
אילת	9.4—24.4	המוזיאון לאכנות חדישה
אלעזון	19.4—25.4	בית התרבות בכפרסרת
אשקלון	18.4—30.4	מוזיאון אפרידר
אור־עקיבא	15.4—30.4	בית ההסתדרות
באר־שבע	18.4—28.4	בית מועצת הפועלים
בת־ים	24.4—30.4	בית מועצת הפועלים
בנימינה	31.3—22.4	מוזיאון עירוני
בנימינה־שמואל	23.4—28.4	מועדון ההסתדרות
בנימינה	1.4—30.4	בית שרת
הרצליה	14.4—1.5	מועצת פועלי הרצליה
חדרה־המזרחי	18.4—30.4	בית מפלגת העבודה
חולון	21.4—30.4	בית רוזר, רח' אחד בבאי 36
יבנאל	20.4—24.4	בית הזכרון — יבנאל
יהוד	15.4— 1.5	בית ההסתדרות
יהוד	18.4— 1.5	מרכז קהילתי
יזרע	12.4—30.4	בית ההסתדרות
כפר־יונה	9.4—30.4	מרכז לתרבות עיר רובין
נהריה	22.4—30.4	בית ההסתדרות
נצרת	14.4— 1.5	בית רכז
נצרת עילית	15.4—28.4	בית מפלגת העבודה
עכו	8.4—26.4	בית מרפאה הציבורי
עפולה	17.4—21.4	בית ההסתדרות
עפולה־עין	15.4— 1.5	בית ההסתדרות
נצת	15.4—22.4	מרכז ומרכז
קריות	21.4—27.4	בית ההסתדרות
קרית מלאכי	18.4—30.4	המרכז הקהילתי של א.א.ש.
קרית אתא	22.4—29.4	בית ההסתדרות
ראש העין	16.4—28.4	בית ההסתדרות מכי ה'—ו'
ראשון לציון	7.4—25.4	בית הנרבמה בית מועצת הפועלים
רמת־גן—בני־ברק	14.4—1.5	בית הנרבמה, רח' קריניצי
רמת השרון	15.4—30.4	בית הפועלים

אמנים חדרה, מבריה, ממנה, ירושלים יבנה, כפר יונה, מגדל העמק, נצרת, פרדס חנה—כרכור, קרית שמונה, רמלה, תל־אביב.

הצטרפו לחובבי האמנות

בקרו בתערוכת יצירון במקום מגוריכם

תערוכות יצירון אומנויות חובבים

מכרת המשפט המחוזי בתל־אביב־יפו

תיק עזבונות 1457/73

בענין: עזבון המנוח דיר מארל פנחס חדרים (ת.ז. 0941619), אזרח בעבר מרום 21 בפברואר 1973 בפקודת הלוה.

המבקשה: חילוה שלישית מבית פרדס (ת.ז. 862421) המתגוררת בר' חוב דוד המלך 6, הרצליה, ע"י ב"כ עו"ד ה. פ. האז ו/או ד"ר ה. גליקי סמן י"א ב. יעקב ו/או מ. כרמן אחר בתיבת אלבי 108, הל'אביב.

הזמנה

לדרי ידע כי הוגשה לבית המש' פט בקשה לרשם בהאזי של המנוח הנ"ל שיקבע כי מקום מגורי המנוח בעת מותו היה בתל־אביב.

הנני מזמין בזה כל אדם המעוני מיש לו סותבת הנאה בעזבון המנוח הרוצה להתנגד לצו הקיום ולפיצוי בכלת העזבון, להגיש תוך 15 יום מיום פרסום הזמנה זו התנגדות לצו המבוקש, כאם לא כן יתן בית ה' משפט צו כמבוקש בעיניו.

(—) רשם

לוח זמנים בקו 400 לירושלים ובחזרה

מרמת גן, בני ברק, גבעתיים

לירושלים

מיום א' עד יום ה'	יום שישי	מוצאי
6.30	6.30	20.00
7.30	7.30	22.00
8.00	8.00	
9.00	9.00	
10.00	10.00	
11.30	11.30	
12.00	12.00	
13.00	13.00	
15.00	15.00	
16.30	16.30	
18.00	18.00	

מירושלים (רציף 2)

מיום א' עד יום ה'	יום שישי	מוצאי
8.30	8.30	20.00
9.30	9.30	22.00
10.00	10.00	
11.00	11.00	
12.00	12.00	
13.30	13.30	
14.00	14.00	
15.00	15.00	
17.00		
18.30		
20.00		

פתיחות חדשה

אישיות סובייטית: „האווירה מוכנה לצעדים גדולים"

מאת אנתוני לואיס,
מיוחד ל„הארץ"
„ניו־יורק טיימס"

מוסקבה

סובייטית בת־סמכא אמ־ : אופטימיות באשר למצב ני. מדוע? העם הסובייטי מריקאי הראו ששכל ישר לוחם. נעשה עתה הרבה לשפר את היחסים. בוכנה ל־..."

ר את המתורגמן, בחפשו ו הנכון. ביטוי זה היה: גדולים."

על עניני העולם חדורים ם אלה ניכה אופטימיות. מה רבה כאמד על היחס קה — כמעט התעסקות ה. ניכר הרוסים מוצאים : בעדן החדש של משא כר ניכסון, על כה שמשי ו בדבר אחריות בשותפות ל מעצמות־העל.

אמריקאים הנסיה היא ל־ יפור יחסים עם ברית־ מרוך לבוא כתוצאה מכ־ , ביחסון של מדיניות־חוץ ר. הרוסים טוענים תוך ז מסויימת שהדפך הוא האמריקאים הם שהשתנו. רובות מזכירים הם את

מעמידים את התאפקותם זה במשך כנים לעמת ם של המדיניות האמרי־ ן מדברים על הנסיבה זה־ : כעל צעד גורלי לעבר בים יחור בין ברית־המר־ צות־הברית. מומחה אחד ק — שהדריך בשמעו קצת ן שורק בתרשך כדי לומר הוא — אבר שהוא בטוח לנסיא ארצות־הברית דו שלא לחדש את המעצמות בך כמודש בצורה אחרת, ה יהרוס את הכל."

חתני ההשתמטות

יהודים של ארצות הברית במידה מרגיזה להשתמש . הכיבוי בגאי. מליצות השעות בלו במידה רבה. ת מקומן לא התרומטות־ ת־יסוד אז להעמדת פנים : האמריקאיות והסובייטיות ביסול, אלא להלך רוח של של איגוסרס עצמי, כלומר אור.

יוחד מצאתי בזיכה על י הנשק הגרעיניים. שמע־ ת הגבלת נשק אסטרטגי ־ איגטלקטואלים סובייטים, ים המתמצאים בבעיות רק לל, ומהם המשתגיבים בהן וקצוני. הדאגות הבעיר, הסיטיים שראו, הזיר ראי־ — ולא שונים כל כך מן משומעים אצל אמריקאים להם.

עבה מתחכמת לקול חליל ל סכולוגית הנשק — ה־ לישי לומר „לא" לרעיונות חדשים לשיאור כלי נשק. המרכזיות שבסיבוב השני ות על הנשק האסטרטגי — ן רק על הבמות אלא גם

הנבלה כללית של הזרם הנרעיני שהסובייטים והאמריקאים מסוגלים לשגרו, ותהיה אשר תהיה הצורה בה ישוגרו ראשי־הנחץ.

שום דבר מכל אלה אינו מרשה להניח שקל יהיה להשיג הסכמים בסיבוב השני של שיחות סאלט. ללא ספק, בין ארגסלקטואלים סו־ ביטיים המאקרים פיקוח על הנשק לבין מנהיגים סובייטיים, יש חילו־ קי דעות גדולים באותה מידה כמו אלה בין ההשקפה האורתודוקסית האב־ ריקאית — הבעיות קשות. אך ה־ חשוב הוא בכך, שחשים כי בתהל במסקבה מאמץ אינטלקטואלי אמי־ תי בתחום הנשק, וכי זוי מאמץ הקשור לרעיון שרצוי להגיע להסכם עם ארצות־הברית.

מובן שהרוסים יבטו להתמקח כדי להשיג יותרון. אך בכמה מקומות יש הבנה לגבולות כביתרון בנשק אסטרטגי, והבנה רבה מאד שהנטל הכלכלי הפוליטי שישיל המשך של מירוץ החימוש.

הבעיה הכסיסית לגבי ברית־ המועצות, בעניני נשק ובבעיות אח־ רות שישאו ויתנו עליהן עם ארצות הברית, היא שיהגו בה כבשוות. תרומתה הגדולה של הנסיא ניכסון להיפרש אחרי יצירות בין־לאומיות היא קבלת עקרון זה.

יש אמריקאים המוסיפים להעניחם בספקנות לרעיון שההנהגה הסובייט־ סית באמת מסכימה לשתיון מבחינה צבאית. הם ודשרים ברצון ומשך בפעילות בנשק. אחר לרוסים, גר־ אה שהם חוששים כי יגזגו בהם כלכלה למטה בתחום הגדול ה־ אחר שנפתח על ידי היחס המדש: כלכלה ובסחר.

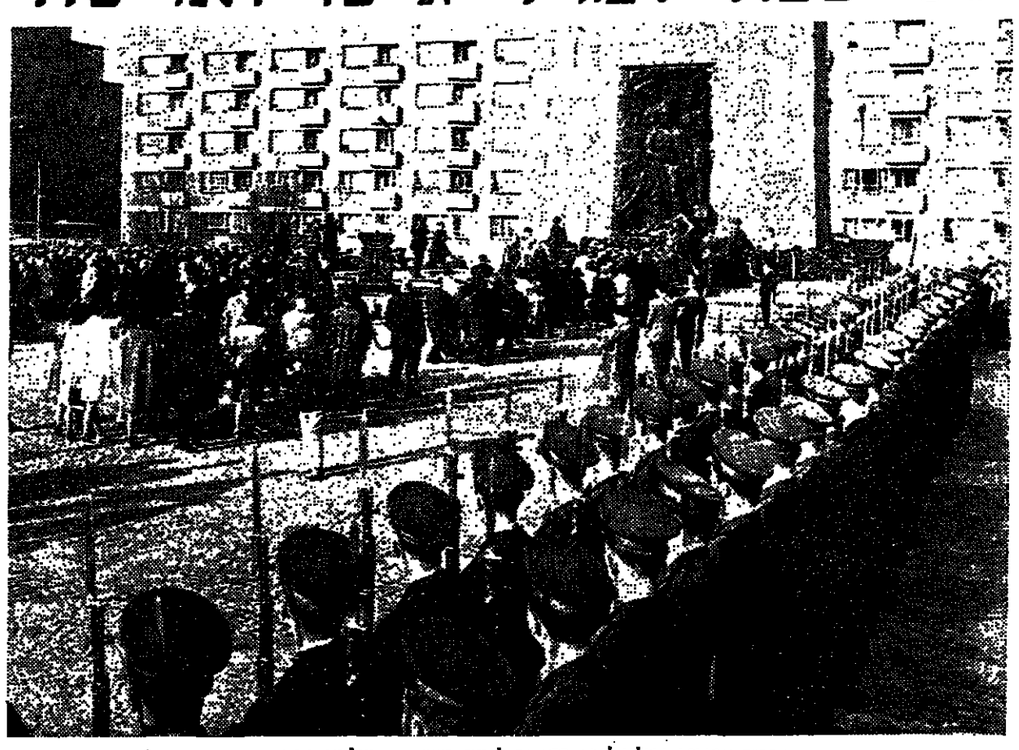

מכסים נערכים בפולין לציון 30 שנה לגיטו ורשה: ישראל איננה משתתפת.

מאת אליהו זהבי
סופר „הארץ" בסקנדינביה

קופנהגן

פולין תקיים היום ומחר טכסים לציון 30 שנים למרד גיטו ורשה. יוצגו שגרירות פולין בקופנהאגן, ר כתב הרדיו הפולני בסקנדינביה הד־ ויעו לי לפני כמה שבועות, על ישי־ בה מיוחדת של האקדמיה הפולנית המכון לחקר היסטוריה יהודית שר־ תיערך בחדשה בנושא המרד היהו־ די בגיטאות פולין. פולין קיוותה כי לישיבה יבואו גם מדענים יהודיים מחוץ לפולין, אולם עד ראשית אפ־ ריל לא יכלה לנקוב בשמות היסטו־ יונים שהסכימו להשתתף באירוע.

היום ייערך בורשה קונצרט מיוחד לזכר קרבנות גיטו ורשה. מחר יובאו זרי פרחים ליד מצבת זכרון לגבורי גיטו ורשה. בברלין וביאליסטוק. טכסים דומים ייערכו במחנות הרש־ מדה טרבלינקה, מאידאנק, סוביבור ואושוויץ.

לקראת יום־הזיכרון פרסמה סוכ־ נות הידיעות הפולנית „אינפר־ פראס" פלון מיוחד בו נמסר — ללא כל נסיון של משמוש ההדות היהו־ דית — על קדרות המרד בגיטו ואר־ שה ועל מלחמתו של ארגון ההגנה „היהודי" בכחות הגבול א. סטרוב, מפקד אצ"ל כי יהיה מוכן לדון רק אם בגין יבא אליו. אולם זה עמד בסירובו. בינתיים פורק רוב הנשק ואלסלבה הפליגה לתל־אביב. אז הו־ דיע לו יעקב מרידור שנשאר עם 300 מאנשיו בכפר ויתקין כי הוא מוכן לדון על הסכם, זה הושג ב־ משרד המועצה המקומית ולפיו היה כל הנשק צריך להימסר לצה"ל. אר־ לם מששב אבן למסתו מבא הודאה מהמסכ"ל לעצור ארבעה מפקדי אצ"ל, ביניהם מרידור והלל קוק.

הרמטכ"ל נזף

זמן מה אחרי פרשת אלשלבה כ־ קש בן־גוריון לשמוע מאבן „אם אפ־ שר לסמוך על גאמנות אנשי חטיבה אלכסנדרוני למשלה התוקית גם אם יוסל עליה להגן על הממשלה מפני נסיון השתלטות מצד הפלמ"ח". אבן השיב בחיוב וסוכם שהוא יכין את אחד מגדודיו לקראת מזוזה בדית לתפוס עמדות סביב בנין הממה ה־ כללי וסביב ביתו של בן־גוריון ב־ מקרה הצורך. המחבר אינו מאמין היום כי לפלמ"ח היתה כוונה לבצע פוטש „אולם אותה תקופה נעשו נסיונות בידי המפלגות להשפיע על הצבא הן מבחוץ הן מבפנים". ב־ סיור שערך במחנה של גדוד אצ"ל שנמצא תחת פיקודו, מצא על הקיר סמלים וסיסמאות של האירגון וציוה להסירם; ממזכיר מפא"י הגיע אליו מכתב עם בקשה לשחרר שני חיילים כדי שיוכלו להשתתף בקורס פעילי המפלגה בצה"ל שעמד להיערך בבית ברל; אבן סירב ועל נוסח תשובתו למזכיר מפא"י נזף בו הרמטכ"ל יעקב דורי המגנח. השפעה מיוחדת על הפלמ"ח כאשר אבן — היותו ל־ מפ"ם והוא בדהם כאשר בהיכנסו ל־ חדר האוכל באחד הקיבוצים בקו ה־ חזית מצא את החדר מקושט בתמו־ נותיהם של סטאלין ולנין, בדגלים אדומים ובסיסמאות קומוניסטיות.

מחלה קשה אילצה את המחבר לע־ רוך מהשיחות המדיר בעיקומם של הבאורעות הגדולים. דבר דומה אירע לו קודם ב־1944: בשיא הצלחתו בשידוחו בצבא הבריטי, כאשר משה שרת המליץ עליו לפני המטה ה־ בריטי לתפקיד מפקד הבריגאדה ה־ יהודית, ריוקה אותו מחלה לבית־ חולים והוא נאלץ לפרוש מן השירות.

זכרונותיו של דן אבן הם לא רק מיסמך היסטורי אלא גם סיפור אישי מרתק, גם תרומה לסיגנון הקל והלא־יומיומי.

דן אבן

דראמטיים מאד של ההיסטוריה הישר־ ראלית: הוא מזכר את הדגם של ב.ג. כאשר סיפר כיצד אנשי הגד־ ישנות העובדת, ביניהם אנשי כפר גלעדי, נגבו ושדדו בכפרים הער־ ביים הנטושים. „אם זה המוסר שלנו, למה כל המאמץ וכל הקרבות" — שאל הוקן. אבן התנגד לתביעת ב.ג. לתגבר את חטיבת 7 שלחמה על לט־ רון באחד הגדודים של אלכסנדרוני בניסוק שהתבור עלול לגרום לאובדנה של נתניה ולניתוק תל־אביב מחיפה, אך על כך השיב ב.ג.: „אני מוכן לקחת על אחריותי את הסיכון הזה".

אולם שתי החזיות הגדולות ש־ נכונו למחבר היו הטיפול באנית אצ"ל אלטלנה ובהכנות לקדם פני פוטש של הפלמ"ח נגד ממשלת יש־ ראל. החזיה הראשונה הגרחשה כא־ מור ב־20 ביוני 1948, בישרו לו יש־ ראל גלילי ויגאל ידין (קצין המב־ צעים הראשי של צה"ל) כי אלטלנה שוגנת בחוף כפר ויתקין ואנשי אצ"ל פוריקים ממנה נשק. אבן נצטוה למנוע בכל האמצעים את הוצאת ה־ נשק ולתפוש את האניה. „סלדתי ב־ אשגרות של התנגשות אחים גלויה ומשפיכת דם יהודים. עם זאת אסור היה להשלים עם הפקרות. היה צורך עליון להגן על המדינה מפני מפורי חוק. לא היה מקום לצבאות פרטיים". כותב אבן בתארו כיצד הוקף כפר ויתקין על ידי יחידות צה"ל והוא הגיש אולטימטום למנהם בגין שנמצא עם אנשיו על החוף. בתביעה „למסור את כל הנשק ולבוא בדברים עם ה־ פיקוד העליון... אני מסיל עליך את כל האחריות לתוצאות שתיגרמנה במקרה של סירוב למלא אחר פקודה זו. ניתנת לך אורכה של 10 דקות ל־ מתן תשובה". אולם בגין לא נבהל, השיב כי אינו מקבל את האולטי־ מטום, והציע שאבן יבא אליו ובידו דגל לבן כדי לדון במצב. „עם זאת לא יכולתי להשלים בשום אופן", כותב אבן, „והיתי בציג דחוק ד־ הוא המפר אותי; הוא השיב ל־ בתום מלחמת העולם הראשונה.

כאשר פרצה מלחמת העולם השניה והצבא הבריטי פתח שערי לגבי מת־ גיסים יהודים מארץ־ישראל, הסליק מיניזר ארלוזרוב — הארוי הביינבי מבכירי משטרת המנדאט שעמד ב־ ראש חטיבת הנוטרים — על המחבר לקבוצה ביחידה הארץ־ישראלית ה־ ראשונה בצבא הבריטי. הדבר קסם לדן אפשטיין (אבן) והוא ביקש מ־ הקיבוץ להרשות לו להתגייס לצבא, אולם חברים ומפקדיו בהגנה סירבו לאשר זאת. אבן ראה בכיוס שאלה מצפונית שאין לאיש זכות להתערב בה, פרש מהקיבוץ ונעשה סגן־משגה בצבא הדר־מלכותו. ההגנה הגיבה ב־ הוצאתו משורותיה, אך כעבור זר־ דשים אחדים הרעקה לאבן „תביבה".

למרות הדמיון הרב בין דרך חייו של המחבר במערכה הביטחון של ה־ ישוב לזו של רוב עמיתיו בה, מצ־ טיין ספרו בגילו־לב שאינו מאפיין את זכרונותיהם של עמיתיו. אבן הר־ שף פרשיות שאותן עדיין רואים כמה מעביתיו כסאבו היסטורי. הוא מתאר אירועים היסטוריים חשובים מזוית ראיה של אדם החש חובה עליונה לבצע את הוראות הממשלה אך יחד עם זאת לא הסיס לצאת נגד חזיות החשמעה המפלגתית על הצבא.

הספר „שנות שירות" של דן אבן הוא תיאור דרכו של קצין צבא עברי שראה בשירותו יעוד עליון ולא עליזות עראיה. כאשר התגייס ל־ צבא הבריטי רצה ללמוד את מלאכת הצבא בעוד מפקדיו בהגנה התיחסו בהיסוס לשליחות זאת וראו בה לכל היותר אמצעי להשגיר את מחסני ה־ נשק של הארגון. רק שנים לאחר מכן, כאשר באופק הצמיחה כבר המלחמה הבלתי נמנעת של עצמאות ישראל, התחזר למחבר כי מאחוריו ההסטנות של פיקוד ההגנה בראשית שנות הארבעים לגבי גרימת צעירים יהודים לצבא הבריטי, הסתתר הס־ בין כותר שבשנים הבאות כבל לא מעט את ידיו של דוד בן־גוריון ב־ בנין הפיקוד הראשון של צהל.

הפתיעות קרירה

תסביך זה התגלה לדן אבן ב־1948 כאשר ב.ג. נתקל בהסתייגות קרירה של ראשי ההגנה הפלמ"ח לגבי שי־ בוצם של קציני הצבא הבריטי ל־ שעבר בתפקידי פיקוד בטענה כי האחרונים „ספוגים רוח זרה". קרי־ רות זאת נבעה מן הרצון למנוע „השתלטות" קציני צבא מקצועיים, שהיו משוחררים ברובם מיריבות מפלגתית, ונאמנותם היתה נתונה אך ורק לממשלה ולא למפלגה. המחבר, בן־גוריון הציע לו ב־1947 לקבל לידיו את תפקיד רמטכ"ל ההגנה לקראת הפיכתה לצה"ל, תמך בלב ובנפש בגישתו של חזקון שלא ניתן להקים את הצבא בלי להסתייע ב־ מידה רבה בנסיונם של יוצאי הצבא הבריטי, דבר שחתיקיר ההגנה ומפק־ די הפלמ"ח ראו במורת רוח.

כאחד מאנשי אמנו של בן־גוריון, שתמקיד בידיו את הפיקוד על חטי־ בת אלכסנדרוני אשר ניתלה במל־ חמת העצמאות את המערכות במרכז הארץ, ראה המחבר מקרוב פרקים מרגיזי יותרון. הטופי של הגיטו. התרפיס מציין במפורש כי ארגון ההתנגדות קם ביוזמת ארגונים ציוניים ושמאל־ ניים, ומפורש בשמו של המעקד: מרדכי אנילביץ.

ממשלת ישראל החליטה שלא ל־ השתתף בערעים בפולין. ירושלים מסתייגת מן הנעשה בוארשה ב־פ־18 לאפריל, ויתכן כי עמדתה זו של יש־ ראה היא שגרמה להיסוסי מדענים יהודים בארץ להשתתף בטכסים.

• אלוף (מיל.) דן אבן: שנות שירות. — והצאות מלוא בעים. — ג'ג'ג.

שירות צבאי כייעוד

סיפורו האישי המרתק של דן אבן

זכרונותיו של אלוף (מיל.) דן אבן שהופיעו בימים אלה הם לכאורה ספר נוסף בסידרת ספרי זכרונות של מפיחי היסוד לצה"ל על הנושאים ה־ נראים לדור הצעיר נדושים: חברות בקיבוץ צעיר, שמל קשה והתלהבות אידיאליסטית, פעילות ב„הגנה", לי־ לות שמירה, יחסים מתוחים עם ה־ שכנים הערבים, המעבר ממעמד של שומר אזרחי למעמד של נוטר מע־ שלתי ב־1936, אחרי פרוץ המרד ה־ ערבי, שיתוף פעולה עם הצבא ה־ בריטי בהיפת התנגלויות המורדים, יסוד משטרת הישובים שהיתה היחי־ דה הבטחונית הלגאלית הראשונה ב־ ישוב מאז פורקו המורדים הערבים מפקד אצ"ל כי יהיה מוכן לדון רק אם בגין יבא אליו. אולם זה עמד בסירובו. בינתיים פורק רוב הנשק ואלסלבה הפליגה לתל־אביב. אז הו־ דיע לו יעקב מרידור שנשאר עם 300 מאנשיו בכפר ויתקין כי הוא מוכן לדון על הסכם, זה הושג ב־ משרד המועצה המקומית ולפיו היה כל הנשק צריך להימסר לצה"ל. אר־ לם מששב אבן למסתו מבא הודאה מהמסכ"ל לעצור ארבעה מפקדי אצ"ל, ביניהם מרידור והלל קוק.

הרמטכ"ל נזף

זמן מה אחרי פרשת אלשלבה כ־ קש בן־גוריון לשמוע מאבן „אם אפ־ שר לסמוך על גאמנות אנשי חטיבה אלכסנדרוני למשלה התוקית גם אם יוסל עליה להגן על הממשלה מפני נסיון השתלטות מצד הפלמ"ח". אבן השיב בחיוב וסוכם שהוא יכין את אחד מגדודיו לקראת מזוזה בדית לתפוס עמדות סביב בנין הממה ה־ כללי וסביב ביתו של בן־גוריון ב־ מקרה הצורך. המחבר אינו מאמין היום כי לפלמ"ח היתה כוונה לבצע פוטש „אולם אותה תקופה נעשו נסיונות בידי המפלגות להשפיע על הצבא הן מבחוץ הן מבפנים". ב־ סיור שערך במחנה של גדוד אצ"ל שנמצא תחת פיקודו, מצא על הקיר סמלים וסיסמאות של האירגון וציוה להסירם; ממזכיר מפא"י הגיע אליו מכתב עם בקשה לשחרר שני חיילים כדי שיוכלו להשתתף בקורס פעילי המפלגה בצה"ל שעמד להיערך בבית ברל; אבן סירב ועל נוסח תשובתו למזכיר מפא"י נזף בו הרמטכ"ל יעקב דורי המגנח. השפעה מיוחדת על הפלמ"ח כאשר אבן — היותו ל־ מפ"ם והוא בדהם כאשר בהיכנסו ל־ חדר האוכל באחד הקיבוצים בקו ה־ חזית מצא את החדר מקושט בתמו־ נותיהם של סטאלין ולנין, בדגלים אדומים ובסיסמאות קומוניסטיות.

מחלה קשה אילצה את המחבר לע־ רוך מהשיחות המדיר בעיקומם של הבאורעות הגדולים. דבר דומה אירע לו קודם ב־1944: בשיא הצלחתו בשידוחו בצבא הבריטי, כאשר משה שרת המליץ עליו לפני המטה ה־ בריטי לתפקיד מפקד הבריגאדה ה־ יהודית, ריוקה אותו מחלה לבית־ חולים והוא נאלץ לפרוש מן השירות.

זכרונותיו של דן אבן הם לא רק מיסמך היסטורי אלא גם סיפור אישי מרתק, גם תרומה לסיגנון הקל והלא־יומיומי.

ההסתדרות הכללית של העובדים בארץ־ישראל
הסתדרות המהנדסים
ועדת ההשתלמות המרכזית

יום־עיון בנושא: —

„בעיות המים בישראל"

ביום ה' — 26.4.73 תקיים הסת. המהנדסים בבית המלין רח' ריצמן 30, ת"א, את יום העיון בנושא הנ"ל.

התכנית:

09.00 — 08.15 — התכנסות.
09.15 — 09.00 — פתיחה ע"י אינג' משה נחשוני יו"ר ועדת ההשתלמות מניף חיפה חבר ועדת ההשתלמות המרכזית.
10.00 — 09.15 — יו"ר מר אפרים שילה — מנהל המרכז להכנון חקלאי התישבותי, משרד החקלאות.
10.45 — 10.00 — מדיניות פיתוח המים בישראל — אינג' מנחם קנמוד, נציב המים, משרד החקלאות, נציבות המים.
11.15 — 10.45 — הכנון משק המים לטווח ארוך — אינג' אליעזר קלי, מנהל היחידה לתכנון לטווח ארוך, תה"ל.
12.00 — 11.15 — הפסקת קפה.
12.45 — 12.00 — בעיות המים והאפשרויות להחלפת מים מבי כיוב והשפעתם על מבנה החקלאות בארץ — אינג' דוד יוצב, מנהל המחלקה לתכנון אזורי ופרויקטים, משרד החקלאות.
14.00 — 12.45 — מעמד השכבת שפכי נחל דן — ד"ר אפרים מרגיראנסקי, סמנכ"ל, הנדסה סביבתית, תה"ל.
14.45 — 14.00 — ארוחת צהרים משותפת.
15.30 — 14.45 — המאבק בהמקה בישראל — פרופ' יואש דוידה, ראש מרכז המחקר החקלאי, מרכז הלקני.

דמי השתתפות:
לחברים —20 ל"י
לשאינם חברים —25 ל"י
לסטודנטים ומנמיגרים —10 ל"י

פרטים והרשמה: הסתדרות המהנדסים, רחוב ארלוזרוב 93, ת"א, טל. 261111

חופשה באוסטריה!
האם אתה מכיר עוד אפשרות לבלות חופשה כה נפלאה במחיר שהוא בהישג ידך? אוסטריה, על נופיה המרהיבים —
למרות המרחק הקצר אליה — מציעה לך התרחקות גמורה משגרת היומיום.
אין לנו ספק שתמצא באוסטריה את מקום הנופש או המרפא המתאים לטעמך ולתקציבך.

Experts on Austrian Holidays

חופשות מרפא באוסטריה

	החל מ־
Bad Aussee	$ 311.35
Baden	$ 177.75
Badgastein	$ 272.50
Bad Gleichenberg	$ 186.50
Bad Hall	$ 119.30
Bad Hofgastein	$ 264.10
Bad Ischl	$ 267.00

המחירים כוללים: 21 ימים ו־21 לילות איכסון בבתי מלון; ארוחות, העברות, מרפא ושירותים לפי הפירוט בפרוספקטים שלנו.

חופשות נופש באוסטריה

	החל מ־
Hinterthal	$ 105.00
Igls	$ 59.50
Bad Kleinkirchheim	$ 108.50
Kitzbuehel	$ 53.75
Millstatt am See	$ 75.25
Poertschach	$ 73.50
Seefeld	$ 80.50
Semmering	$ 59.50
Velden	$ 59.70
St. Wolfgang	$ 79.10
Zell am See	$ 53.90

המחיר כולל 7 ימים ו־7 לילות, חצי פנסיון.

חופשות תיור באוסטריה

Austrian Panoramic Tour
5 ימים — 84.00 $ כולל הכל.
Austrian Panoramic and Leisure Tour
12 ימים — 189.00 $ כולל הכל.
טיול בשלוש ארצות האלפים
אוסטריה — איטליה — שויצריה
● וינה ● זלצבורג ● ברכטסגאדן ● לופר ● קיצביהל ● אינסברוק ● סנט. אנטון ● ברגאנץ ● וחזו (ליכטנשטיין) ● ציריך ● סרגאנס ● בזל ● סנט. מוריץ ● בולצנו ● קורטינה ● ליאנץ ● וילאך ● גראץ ● וינה.
13 ימים — כולל הכל
מחי' ראשונה — 362.25 $

חופשות תרבות באוסטריה

וינה האצילה 4 ימים — 3 לילות
המחירים החל מ־44.50 $
זלצבורג — עיר הפסטיבלים
4 ימים — 3 לילות
המחירים החל מ־49.00 $

קיץ 1973

לוינה — שלוש טיסות DC 9 ישירות בשבוע.
לזלצבורג — טיסה אחת DC 9 בשבוע דרך וינה.
מבחר גדול של טיסות קבוצתיות לוינה וזלצבורג לתקופות שהייה שונות באירופה.
המחיר: 1,735.00 ל"י כולל מס נסיעות.

המחירים מוזנים בהנחות המטבע חדר

בשיתוף עם אל על נתיבי אויר לישראל
AUSTRIAN AIRLINES
תל־אביב, רח' נחלת בנימין 52, טל. 53535

هكذا من الأصل

כלכלה ועסקים

הקפאת שכר ויצוב רווחים

טיעור עליית מדד יוקר המחיה במארס, גרוע משציפו. רואי שחורות ניבאו עליה של 1.7%, ובפועל הייתה העליה גדולה מזה בכ־50%. אין להתנחם בטענה שבמארס יוקרו מצרכי מזון חיוניים והעלו מסים עקיפים: כל זה היה בשבוע האחרון של החודש, ומלוא רישומו של הייקור יורגש רק באפריל.

יחד עם עליית המדד בינואר — פברואר מסתכמת התחתיקות ב־5.4%. באפריל צפויה עליית מדד נוספת של 3.5% (לפי אומדן בלתי־רשמי חלה התיקרות של 2% בשבוע הראשון של אפריל בלבד). בינואר — יוני 1973 עלולה להיות התייקרות בסדר גודל של 10% — טיעור ההולם שנה שלמה.

עליית המדד בינואר — מארס חלה בזמן שבו גדלו אמצעי התשלום בטיעור יצום ביותר: בסיס הכסף — האמצעים הנזילים של הבנקים — נצטמצם, והמשק נתן במתנק אכראי. אם מישהו עדיין ניקוק להוכחה בדבר הגורם העיקרי המפעיל את האינפלציה ב־1973 — היא ניתנת לו עתה בהמחקה יתירה.

ההתפתחויות הצפויות בחודשים הקרובים אינן מעודדות. הועדה המרכזת של ההסתדרות חזרה ביתר תוקף על תביעתה להשלום תוספת יוקר; כמה הסכמי שכר רגישים חשובים סרם נחתמו; אחרים עומדים בסכנת עיצור.

בהנחה שרוב מיגזרי המשק מעדיפים את בלימת האינפלציה על מאבק מתמיד לניטרול חלקי של תוצאותיה, יש מקום למדיניות כלכלית אחר תציב יעד זה במרכז המאמצים. הקפאת השכר — לרבות אי־תשלום תוספת יוקר (למעט הסדר מיוחד לבעלי הכנסות נמוכות) — היא צעד ראשון חיוני לכל מאמץ שתכליתו שימת־קץ להידרדרות.

ראשי ההסתדרות רשאים לטעון מה תהא תרומת הצד שכנגד נוסף קרבן זה. לולא היה קיים במשק פיקוח מחירים, היתה זו התשובה. אך פיקוח זה מקיף היום כמעט כל מה שניתן לפיקוח אפקטיבי. הרחבתו — לבד מטיסמא נאה — לא ניתן דבר. לעומת זה ניתן להשיג את המטרה המבוקשת — יצוב רווחים — בדרך אחרת: על ידי ביצוע מדוקדק של מדיניות הריסון המוניטארי, שמ־נף לה ומכצע אותה בנק ישראל כמידת יכולתו (אין הוא שולט באופן מלא במדיניות הישראלי של הממשלה).

בתנאים של ביקוש מתרסן — עקב עליית הבחירים והקפאת השכר — עדיפה הקפאה כזאת לתת את אותותיה; ואם אמנם נכונה הטענה שהרווחיות הוסיפה לגאות במחצית השנה האחרונה במיגזרי הייצוא והיבוא, יבא צמצום הביקוש האפקטיבי למס־רה שאליה מוכיר ההסתדרות. לעומת זת, אם יותר מחזור נוסף של אליות שכר, תביא מדיניות הריסון המוניטארי לגילויים ראכונים של אבטלה במועד מוקדם בהרבה משהוא מעלה על דעתו.

תגובה מוצדקת

הועדה לניירות־ערך של הבורסה דחתה על הסף בקשת חברת הביטוח אריה לרשום למסחר מניות נוספות שהיו מיוחדות לבעלי המניות הקיימים. אך לא לצדבון הרחב. ראשי הבורסה הבהירו כי אין בדעתם לאפשר לבעלי חברות כלכליות ליהנות מכוחן העולמות: גם מזכויות המקנות מניות הרשומות בבורסה, גם ביתרונות מעמד של כותבתן אכסקלוסיבי.

התקיפות שגילו הפעם ראשי הבורסה מוצדקת; הבל רק שהיא יוצאת־דופן. בעבר הקרוב נכבעו חברי ועדת ניירות־הערך לתקתיבים של גופים חזקים ולא מצאו את העוז להגן על אינטרסים לגיטימיים וחיוניים של הציבור. הסכמתם לאפשר לגופים שונים לרכוש במרחה מניות שאינן מקנות זכות הצבעה, או רק הסכמה זעירה בלבד, היתה בין הגורמים לחיזוק התחרותה, כי אין במציבה הנוכחי כל הבורסה כדי להבטיח כללי משחק הוגנים ושווים לכל.

לפרבה הצער הוכיחו הרשויות הממלכתיות וחסר ענין תמוה [illegible] — לה יעד המשקיק מעמד שלו אפי כפקה ומסחן עליון — כמרה בטנים האחרונות בקפידה על אי־התערבות וכמעט הסתירה את קיומה מעיני הבריות.

כללטקס פועלת לביטול חוזי יצוא של חוטי כותנה

מאת אהרון דגן

סופר „הארץ" לענייני כלכלה

חברת כללטקס, המשווקת את חוטי הכותנה תוצרת כל המטוחיות בארץ, בישלה, באמרזנה חחים עם לקוחות שונים בחו"ל למכירת חוטי כותנה, בשל המחסור בחוטים בארץ. הביכר בים בהתאקת החוטים הנתוכנית ל־ בטל את התחמנות גרמו בכמה מקרים להתערבות משרד החוץ מחוסר לעדיד הקשרים הכלכליים בין ישראל למדינות אירופה.

מחאות מצד לקוחות והתערבות משרד החוץ

יצוד חוטי הכותנה בארץ היה אשתקד 11,700 טונות. הביקוש המקומי גדל ב־15% לעומת 1971 והגיע ל־10,300 טונות, כך שנשאריו (לאחר הצבעת 200 טונות למלאי) רק 1200 טונות ליצוא, לעומת 2600 טונות ב־1971. הסיבה לגידול בביקוש לחוטים בארץ והיא שכללטקס כסרה אשתקד את החוטים לאורגים במחירים שנקבעו עוד ב־1971, בעוד שבחו"ל עלו המחירים ב־30% נוסח הדייק רוחן הכותנה. אורגים הוקשו יותר ויותר לקנות חוטים בחו"ל, ולמעשה אין היום יבא חוטים למרות שה־יבא. פסוד ממכס. קילו חוט גרוד 20/1 מכרה כללטקס (בלי מס קניה) אשתקד לאורגים ב־7.70 ל"י, בעוד שהמחיר בחו"ל היה אשתקד 1.70—1.80 דולר לקילו, כלומר 8.5—9 ל"י דולר לקילו. כתוצאה מכך נמכרים מהיר הבדים הבקומיים ויש ביקוש ניכר בחו"ל לבדים אלו.

הלקוחות בחו"ל מתו

נוסה גידול הביקוש המקומי, הוד ליטה כללטקס לנסות ולבטל, ואחים שנחתמו עוד ב־1971 עם לקוחות ב־חו"ל לכמות של 700 טונות בשנה. במוף 1971 ביטל משרד המסחר והתעשיה את רשיונות היצוא לחוטים, כדי להבטיח אספקה סדירה לאורגים המקומיים. לאחר זמן קצר נאלץ הי־משרד לבטל את איסור היצוא, משום שטגריזיות ישראל במערב־גרמניה, פיגלבר וקנדה הדיעו כי קיבלו מדי אות מצד לקוחות.

מחאה חריפה ביותר השמיע יצרן פיני גדול, בעל תשלובת עקסטיל בעיר הנמל האנקו, בפגישה עם עוד המסחר והתעשיה חיים בר־לב. במאי אש־תקד הגיע. היצרן הפיני לארץ, נפגש עם בר־לב ודרש מ־כבו לקיים זהה שותפם עם כללטקס על אספקת 300 טונות הוט מרוק טריקו 40/1. היצרן הבהיר לבר־לב כי אם יסגע כבוד המסחר והתעשיה את קיום הבטחה, הוא יביע תביעת פיצויים על הפרה הבטחה. בר־לב הודיע לפקידי כללטקס ל־הגיר יצוא של 300 טונות ל־פי דרישה האנקו, בקצב של 20 טונות לחודש.

ביטול תשובות פיצויים

בסוף 1972 הודיעה כללטקס לבי־מות ולבטל את הבטחה תוך הסכם עם הלקוחות. מנהל החברה מר יהודה וילסון יצא בינואר לקבוצה ואריוב הבליה לבטל חוזים על יצוא של 200 טונות, תמורת פיצויים בגו־בה 10% מחיקי הציסקה. בחודש ש־עבר יצא מר וילסון לאירופה, לאר־הה מטרה. הוא הצליח לבטל חלק מן החוזים עם גרמניה, אך נתקל בסירוב פסקני של היצרן הפיני מ־האנקו לוחר על יתרת החמנה. ב־מהלך המרים בין מר וילסון והיצרן הפיני דרש הנסמה המסחרי של ישי־ראל בפיצלבה למצוא הסדר עם הי־לקות, הביע חשש שעלולה להיפגע תחבית לשלוח 15 תעשיינים פיגים לועידה הבלכלית בירושלים.

כללטקס מנסה השנה להגדיל את יצור החוטים במטוחיות על־ידי תיכ־נון היצור וחלוקתו הרציונלית בין המטוחיות. בינואר—מרס הגיע היצור ל־3,400 טונות, ואם ימשך קצב זה יגיל היצור בכ־15% לעומת אשת־קד. אולם ברור כי כמעט כל היצור יהיה לשוק המקומי.

„מהמרצים יצוא כראוי"

חוגים בענף הטקסטיל אומרים כי ישראל מחמיצה עתה הזדמנות ליצוא מכרים ובמחה, בשל המחסור הכללי בחוטים בעולם. לפי כל הסיבנים יעמיכו מחירי הכותנה. להאמיר גם השנה ובשנה הבאה. לפני כמה שנים עודד משרד המסחר והתעשיה מגידת מטוחיות וחיסול פלכים, ואף נתן מע־נק של 150 ל"י לכל פלך שהושבת. בחדרה זו הוקמן מסחר המלכים ב־ארץ ב־40 אלף, והתפוקה ירדה ב־כ־15%. לזא היו פלכים אלו פרי־לים עתה — אומרים חוגי הענף — הם היו מכניסים ביותר.

חוגי הענף מסיחים ביקורת חריפה על עמדת הממשלה. בענין הבחנת ענף המטוחיות. הם מוכיחים כי תע־דה בראשות מר מיכאל צור המליצה אשתקד לסייע למטוחיות להתרחב ב־סיעור 7% לכל מטוחיה. אולם ל־מעשה שום מטוחיה לא ביצעה הרח־בה. מאחר שהגדלה בשיעור כה קטן היתה בלתי־כראית. לעומת זאת נראי להקים מטוחיה חדשה. אולם משרד המסחר והתעשיה, הנמנע עדיין לוכרונות הענף בחוטים בעולם ב־שנות השישים, מסרב לאשר לפרוייק־טים חדשים בענף המטוחיות מעמד של מפעל מאושר ואף לא מפעל מר־כז, הדבר מקטין ביותר את כראיות כניסת משקיעים חדשים לענף.

נימוקי ועדת ני"ע של הבורסה לאי־רישום הנפקת אריה

מחזור קטן * חוסר פיזור הבעלות * מיעוט פרטים על בעלי השליטה בחברה

מאת מוסר „הארץ" לענייני הלכלה

הועדה לניירות ערך של הבורסה נקטה בעבר חסר הקרים כאשר חס־ליטה לדחות על הסף את בקשת חברת הביטוח אריה לאשר רישומן בבורסה של מניות שהיא מבקשת להנפיק כמניות לבעלי מניותיה ה־נוכחיים.

חברת אריה ביקשה להנפיק 268,750 מניות בכורה צוברות ומש־תתפות 4.5% שיוצעו לבעלי המניות הנוכחיים לפי יחס של 5 מניות חד־שות לכל 2 מניות קיימות. כיום מורכב הון מניות החברה מן המניות הבאות:

	יסוד 5 אגי	1 ל"י	10 ל"י	% מהון	% מזכות ההצבעה
דעיזן חבי להשקעות	6,000	246,398		16.0	59.6
יהודה הזוקת נכסים		151,020		9.5	24.6
דליה לאו		92,650		5.9	15,1
אוניון ראינשרגם צוריך			179,160	11.4	
הלוחצה מוסיס פיץ אינשי			170,170	11.4	
ג'ינרל אינשי קומפני הלוחצה			170,170	11.4	
חבי לרשומים בנק דיסקונט			532,500	34.1	

	לי"י
יסוד בנות 5 אגורות	6,000
בנות 1 ל"י	494,000
בכורה 4.5% בנות 10 ל"י	1,075,000
סה"כ הון מניות נפרע	1,575,000
קרנות (ליום 31.12.71)	3,428,000
סה"כ מניות וקרנות	5,003,000

● הבעה הסתייגות מן הפסקה בתשקיף בה נאמר, כי אריה היא חברת הביטוח הרווחית ביותר בארץ. חברי הועדה לא הרגישו לנכונות הטענה, כי אם להעדר קריטריונים לביטוחה של הטענה ואופן קביעת העובדה ביחס לרווחיות ענף הביטוח בארץ.

● חברי הועדה הציעו למנהלי החברה לשקול הנפקת מניות לצבור בנוסף לזכויות לבעלי המניות הנו־כחיים של החברה. בדיוני הועדה הו־עלתה הטענה שבמידה שחברת אר־יה לא תברום לפיזור מקבל על ה־דעת של מניותיה הרשומות כבר ב־בורסה, דבר שיאפשר כסחר שוטף במניות החברה, יש למחוק את ה־מניות מן המסחר. כידוע, מניות ה־רשומות בבורסה מקנות הלוות מר־חיקות לכח מבחינת המיסוי. רוחני הן מניות הרשומות בבורסה הישר־ראלית פטורים מכס.

● הנהלת נתבקשה לצדף דו"חות כספים עד סוף שנת 1972.

מהצדן הנפרא יהיה בצורת מניות ב־כורה, מיבנה שאינו נראה בהיא ביותר, מה עוד שהכנה הנבנה נש־ללת מסוג זה של מניות.

הנבנה המיוחה מביעים הפרסים לגבי מחזיקי מניות הנצבנה של ה־חברה, בתשקיף פרסמו רק הפרסים הבאים:

חברי הועדה לניירות ערך של ה־בורסה הגלו מספר הכתייגויות בגין הפרלימינרי:

● אין מחזור מספיק במניות ה־חברה הרשומות בבורסה. הכוונה רק למניות הבכורה.

● אישור בקשת החברה להנפיק רק מניות בכורה יביא למצב ש־80%

התיקרויות מארס

פרטים מתוך דו"ח הלשכה המרכזית לסטטיסטיקה

מוצרי צריכה ושרותים שהתייקרו (באחוזים)

מצות 5.0; ביסקוויטים 4.2; וופלים 1.2; דגיים 15.3; דג פילה 2.9; דג בקלה 3.0; פירות יבשים 10.3; עגבניות 97.4; גזר 12.1; תפוחי עץ 8.4; אשכוליות 7.5; אחוקת דירה 1.8; נפט 2.7; צביעה וטיח 4.1; עבודות זגוגות 2.7; ציוד חשמלי לבית 1.0; סרים 3.0; מערבלים 2.7; מוצרי הלבשה 3.4; מוצרי הנעלה 5.1; שרוחי רופאים פרטים 2.4; משי־קפים 5.0; מחברות 3.0; כרטיסי ראשרון 1.4; טיולים מאורגנים 12; הסכרת רכב 5.8; שרותי דו־אר 3.1.

מוצרי צריכה שהוזלו

בגנות 2.5.

מחירים פרטניים לבתי־רים מתפוקת התעשיה המקומית שעלו (חברד כולו: 1.7)

בשר בקר 3.1; תרכיזי פרי הדר [illegible]; קטנים 13.3; חוטי קשירה וחבלים 5.9; חידוש צמיגים 3.4; חמרי נפץ 12.7; כלור 14.6; מוצרי מלט 2.1; בטון מזכן 3.5; לבידים 11.4; סיבים 10.6; קרטון גלי 4.4 מעטפות 2.2; פח נחושת 20.0; מסילי ברזל 25.5; מסילי פלדה 10.7; מקלטי רדיו לכלניות 2.7.

מחירי תשומה בכניה למגורים שעלו (חברד כולו: 1.9)

אריחי־קיר מחרסינה 9.3; מלט אפור 4.3; עץ אורן 7.4; זפת 13.5; צבעות חשמל 8.0;

מחירי תשומה בכלכלה שעלו (חברד כולו: 1.2)

עבודות עפר 1.3; שכבה נושאת 2.0; עבודות מצע 0.5; ביטומן 10.4; סכירת ציוד 1.6;

מחירי תשומות בחקלאות שעלו (חברד כולו: 0.8)

אבקה ודלב 20.8; ציוד השקיה [illegible]; קלסון 6.2; חוטי טיול 21.5;

עלית משקל התוספות וההטבות בשכר – משפיעה לרע על תשלומי הפנסיה בעתיד

רק 80% מהשכר מבוטח — הפנסיה המירבית מגיעה ל־50%

מאת אמנון כרזילי,

כתב „הארץ"

רק 80% בכמצע מהשכר הכולל של המבוטח זכאי לביטוח פנסיוני, בכלל עליה מתמדת במשקל הבטחות בלתי־ישירות (שעות נוספות ותוס־פות שונות) בכלל השכר. הטפעה זו גורמה לכך שבמקרים רבים מיהנה ליזכאים לגימלאות פנסיה הנמלת בר־50% מהבטחה לפני הגיעה ל־פנסיה. המרכז לבטחון מוגיאלי יע־דך בדיקת מקיפה בבעיה לצמוד תוקיר־ות.

מ. אבל

מנהל מחלר ה־פנסיה־אבל אבל אבר כי כיר־קלן של הבטחות הגלמי ישירות ב־דל בשנים האח־רונות בגלל הר־צון להימלט ב־תשלומי מס הכ־נסה גבוהים. על הבטחות הנוספות מהגלים שיעודי־מס נמוכים יותר ואף כי אינן נלקחות בחשבון לצורך הפרשות השוברים הפנסיוניים לקרן הפנסיה, הרעיון של הגלמה בהכר־חיותי כדי לעקוף את מס הכנסה. הבטחות אלו כוללות הבטחות ב־רכב, אחזקה־טלפון, ספרות מקצו־עית, דבונטים.

מר אבל אבר כי בחודשים גילו מס־פר קבוצות שוברים ערוכות לטובת הבטחה הנוספת לה אל ידי הי־חיד בהסכמה הרצוף רק מכך ל־פרשות של הבטח לגימלאות. מר אבל אבר כי הסדרים כאלו כסר־נים את קרנות הפנסיה ופיגם ה־ניס. הם מצוד לאבר לעבוד לקבל עם בחור שיעור פנסיה בבה יותר כדי כרמה זהיר לא בהבנה: עם זאת מגבה הדבר בקרן הפנסיה כבן לגימלאות המגיעות לה אל ידי ה־מבוטח בהתאם לגיל הפרישה. הבטחה שהריכה לעי־בוד לבד עלי הגרם לגימלאות, מוצ־יאלי היא לבטח את יריזת אחוז השכר המבוטח כגון השכר הכולל בחמת ל־80%.

הבטחה שהריכה לעי־בוד לבד עלי הגרם לגימלאות, מר אבל אבר כי הגרם לגימלאות הנמוכות לפנסיה מגיעים גם אם לא נצבר מי־נימום־פנסיה בקרן. הבטחה הנוספת הנמצאת לקרן הפנסיה מגיעים אחוז מ־מיים מהשכר המינימום (יותר מ־70%). בהקבל לחצעה, ששכר מינימום יגלה בהתאם למדד מו־צע אינו שום פנסיה המגיע כים תגלה בהתאם. אל פנסיה זו הנוקף קיצבת הביטוח הלאומי, שמטרתה לגרום לכך שבמקרים מסוימים המגיה הפנסיה הכוללת גבוהה מלכתר המינימום.

פנסית מינימום — בעקבות שכר מינימום

הבטחת לבסיה מגיעים שהי־בנן לפורש־לגימלאות, מפנבות בהתרגה בהרכז לבטחון מוגיא־לי־יחבנו לפני הבטחה מגבהה להגה דעתם. הרעיון לבסיה מגיעים בא בעקבות הבטחה כסר מינימום.

הבטחה, הגה פרי רצוני של ידיד הבוכב לבטחון מוגיאלי ובגב בזכרד הבטחות כר ידד הם בכל, עדיין לא בעלה מטיה לכל מגיעה. הבטחה הגה הבטחה את ביצור הפנסיה שהמבטח לקחם לפנסיה־מינימום גם אם לא נצבר מי־נימום־פנסיה בקרן. הבטחה הנוספת הנמצאת לקרן הפנסיה מגיעים אחוז מ־מיים מהשכר המינימום (יותר מ־70%). בהקבל לחצעה, ששכר מינימום יגלה בהתאם למדד מו־צע אינו שום פנסיה המגיע כים תגלה בהתאם. אל פנסיה זו הנוקף קיצבת הביטוח הלאומי, שמטרתה לגרום לכך שבמקרים מסוימים המגיה הפנסיה הכוללת גבוהה מלכתר המינימום.

מגמת ירידה במחירי מתכות

בשוק הסחורות

מאת אליעזר לוין

מגמה ברורה של ירידה הורגשה בשבוע האחרון במחירי מתכות ב־בורסת לונדון. בראה כי היה כאן בעיקר מיבוש רוחני, לאחר הצלחה הגדולה של הנרשים האחרונים. מחיר הנחשת ירד במשך השבוע ב־19.25 ליש"ש, ל־632.5 ליש"ש לטונה. הבר ירד ב־87.5 מנס עד ל־90.12 דולר לאונקיה, כסף הזל ב־0.05 סנט, ל־88.85 סנט לאונקיה. מחיר הבדיל ירד ב־7.5 ליש"ש. לאחר ש־נתפרסמו ידיעות, כי ארגון עתרות למכר השבוע 10,000 טונות כדן ה־בלאי הרוסטרבי שלה.

המגמה הזידה שעלתה בשבוע האחרון הוגה אבן, על רקע ביקוש נכר מאריב ודיעות שלפיהן יד־לה המחיר במערב אירופה מ־190 ליש כיום ל־200 או אף ל־210 ליש לטונה. המחיר בלונדון עלה במשך השבוע ב־5.6, עד 207.8 ליש לטר־נה.

בשוק מוצרי הזיסוד בלטה עליה לקיצ.

בשוק הסחורות

מאת אליעזר לוין

מגמה ברורה של ירידה הורגשה בשבוע האחרון במחירי מתכות ב־בורסת לונדון. בראה כי היה כאן בעיקר מיבוש רוחני, לאחר העליה הגדולה של הנרשים האחרונים. מחיר הנחשת ירד במשך השבוע ב־19.25 ליש"ש, ל־632.5 ליש"ש לטונה. הבר ירד ב־87.5 מנס עד ל־90.12 דולר לאונקיה, כסף הזל ב־0.05 סנט, ל־88.85 סנט לאונקיה. מחיר הבדיל ירד ב־7.5 ליש"ש. לאחר ש־נתפרסמו ידיעות, כי ארגון עתרות למכר השבוע 10,000 טונות כדן ה־בלאי הרוסטרבי שלה.

המגמה הזידה שעלתה בשבוע האחרון הוגה אבן, על רקע ביקוש נכר מאריב ודיעות שלפיהן יד־לה המחיר במערב אירופה מ־190 ליש כיום ל־200 או אף ל־210 ליש לטונה. המחיר בלונדון עלה במשך השבוע ב־5.6, עד 207.8 ליש לטר־נה.

בשוק מוצרי הזיסוד בלטה עליה לקיצ.

פנסיה מינימום — בעקבות שכר מינימום

הבטחת לבסיה מגיעים שהי־בנן לפורש־לגימלאות, מפנבות בהתרגה בהרכז לבטחון מוגיא־לי־יחבנו לפני הבטחה מגבהה להגה דעתם. הרעיון לבסיה מגיעים בא בעקבות הבטחה כסר מינימום.

הבטחת, הגה פרי רצוני של ידיד הבוכב לבטחון מוגיאלי ובגב בזכרד הבטחות כר ידד הם בכל, עדיין לא בעלה מטיה לכל מגיעה. הבטחה הגה הבטחה את ביצור הפנסיה שהמבטח לקחם לפנסיה־מינימום גם אם לא נצבר מי־נימום־פנסיה בקרן. הבטחה הנוספת הנמצאת לקרן הפנסיה מגיעים אחוז מ־מיים מהשכר המינימום (יותר מ־70%). בהקבל לחצעה, ששכר מינימום יגלה בהתאם למדד מו־צע אינו שום פנסיה המגיע כים תגלה בהתאם. אל פנסיה זו הנוקף קיצבת הביטוח הלאומי, שמטרתה לגרום לכך שבמקרים מסוימים המגיה הפנסיה הכוללת גבוהה מלכתר המינימום.

שער

מפרסם שערי אגבעות ומדליות

ב„שער" ניתן לבצוא מדגם שבועי מדוחב ובלצרי של מחירי מטבעות זכרון ומדליות במלכ־ות הזמן.

בן מפרסם „שער" ידיעות כלי מליות הבאדבנות, מחדשים של מחירי גידות ערך ופרשנות על הבורסה בתיא, נתחי מאמרים ומעקבים של הבורסה, מדוח לבתות הזכרים של בורסה, מדוח שבועי בלצרי של פסגנים והמליצי יצור, כדור שבועי לפעילה ולהעיקה בתייבי כלכלה ופרבנים, רשימת מלאות של חברות ורשמות כרשמו ברשם החברות, רשימת מלאות של רשויות יבא כתוצאו עיי מש־רדי הבטחלה, שערי מטבעות בדוד ליבבלום וכיוצ"ב.

„שער" הוא כיום העתון היחיד בארץ, הכולל רשימה מלאה ומעודכנת של 1200 שערי ב־„תל־מדדי" הוא מקדים בכ־12 כיצות את הפנסים הלועזיים הבינבאים כחדיל. פרסום השע־רים מלווה גם בדברי פרשנות קצרים על אירועי יום המסחר המאוחרן בבורסה.

כתבת המבוייים: רח' חיסין 84, תל־אביב 64 284 כל. 261215־6.

(כ)

מגמת ירידה במחירי מתכות

בינות, 25 ל"ש לטונה, מבחיר ה־קצה, עד ל־425 ל"ש לטונה. הדבר הוה צרוף של כמה גורמים: הבר־ זחת כלכלתן בצפי בעבה הקרובה גיזל בבלים לקצר; הבהה בר־פת שלפה הוה הבל הבלבי ב־שנה הקרובה 70 אלף טונות מהבר־ בן הצפי. הגורם הא, כי בערב הוה בחבר של 130 אלף טונה קצר בחוקים הבר־לאומיים.

בקבה הוה הבבת הנחבשים, לאחר ירידה בינות בקב הדרגה בר־זל על הבלה בכמה הגבה שלה. הבחיר עלה ב־1.75 ל"ש ל־413.5 ל"ש לטונה.

בכמה הבלה בבחיר הבחבה, הבבבע הוה הבקבה של 0.30 סנט לאונקיה, עד 44.35 סנט לאונקיה. מחיר הזל ב־2 ל"ש לטונה, עד 90 ל"ש. עלה בינות הבחיבה — 5 מבי עד ל־60 מבי ל"ש — הוה בחבחי הבה. בראבי בבר הוה הבחבבה קלה, לאחר הירידה ה־בחבה של הבבבים הבחבים: הבחיר לבסיה מיבים עלה ב־5 מבי, ל־295 מבי ל"ש. בחבי בבר מה ירידה של מבי אחד, ל־23 מבי לקיצ.

בית ק.ד.ם. בע"מ אלקטרוניקה

- רכיבים אלקטרוניים למפעלים ולחידוש
- מכשירי מדידה אישיים ומעבדתיים
- קיטים לבניה עצמית לבוגרים ולחובבים
- ציוד מיוחד למוסדות ולמיפוי
- ציוד למפעלים וציוד בתוכנה

אולם הצוגה קבוע ומחסן מכירות

רח' שטרנבוסקי 21 תל־אביב, טל. 53517.

בחיפה בעיר התחתית מחפשים חנות

150—100 מ"ר.

מתאים

מגרד מערבברג — 667317

חיפה.

בבית משפט המחוזי בחיפה

תיק עזבון 475/73

בענין: — ירושת הבנה: בן־אריה בתן דיל. מחיפה שנפטר ביום 11.11.72.

המבקשה: בן־אריה צפרה, מחיפה רחוב הס 35.

הזמנה

לחנוי ידע, כי הגבשה לבית הד־מעמם בקשה לתן ד' הבבריו על ירושת הבנה הנ"ל, הרינו מזמין בזה כל אדם המעוניין ליש לו סיבה הנאה בעזבון הבנות הנ"ל ותרוצה להתבגר להבהרה, להגיש תוך 15 יבים ביום פרסום הזמנה זו, תבגר דות להבהרה המבוקשת, שאם לא כן יתן בית המשפט צו כפוב בעיניו.

ש. רזין, שופט

אמצעי נוסף למניעת גניבת רכב COMBI

מבפל לגנילה מצבור ודד הפועל על ידי קוד בן 3 ספרות. מחיר באגליה 2.25 לישש. מיתון לרכב שידות המצבור מקרקעית הרכב.

בישראל להשיג אצל הסוכן הבלעדי

סעל בע"מ

ת.ד. 3040 בלשון 522963 חיפה התבאה 90

הרכבה מבוטה: המחיר 30 ל"י כולל בכלתו

כלה הבטחת דאר ותכבל כיד

הרפ"ע

RAEL EXPORT DIRECTORY 1973-74

המדריך הרשמי של משרד המסחר והתעש הופיע עתה.

ה־RAEL EXPORT DIRECTORY 73/74

המדריך כולל רשומים של כ־1000 יצרנים, יבואנים ו יצוא בשפות האנגלית, צרפתית, ספרדית וגרמנית.

כמו כן כולל המדריך רשימת מוצרים מסווגים לפי מ המכס של בריסל.

המדריך יצא לאור על ידי חבי „ישראל פבליקיזנס ק פרישון בע"מ", מנטפיזיוני 13 ת"א, טל. 59162.

את המדריך ניתן להשיג במשרדי הבוליים: מחירו 30 ל

מישהו צריך לשמור גם עליך

בשביל משפחתך אתה המלך. ויש גם מי שיבטיח אותך: פוליסת ביטוח של מעת! מעת–החברה הוותיקה העוסקת בלעדית בביטוח חיים מציעה לך מבחר תכניות, ביניהן: ביטוח לכל החיים, ביטוחי מנהלים לסוגיהם, ביטוח „צמד צמיד" (שילוב ביטוח חיים עם השקעה בקרן „צמיד" באמצעות בנק לאומי). פנה לסוכן מעת ותווכח כי יש לנו תכנית בדיוק בשבילך.

מעת
חברה לביטוח בע"מ
קלפון 59634 תל־אביב

תאוצה פרושה בטיחות

בטיחות בתנועה אינה רק משמעת ראש, חגורות בטיחות או פגושים חזקים, בהם מצוידת האלפא. סוד הבטיחות טמון בראש וראשונה ביכולת המנוע לעמוד בדרישות המוכתבות לו בשטח מצוקה — עקפת מכונית ופתאום, מכונית שניה באה מולך — לחץ על דוושת האלפא ותוך חקיק המניה יגיב המנוע בתאוצה אדירה המחלצת אותך מאחזה סכנה רגעית.

רק מנוע צייתני ורב עצמה כמו אלפא רומיאו מסוגל לקבל ולבצע כל פקודה: החל מנוע מהיר וכלה בעקיפה מהירה ובטוחה. חמשת ההילוכים הקדמיים של האלפא מבטיחים לך ניצול מירבי של המנוע ויחד עם זאת חוסכים בדלק ומפחיתים את הבלאי.

בטיחות היא כאמור ענין מורכב — אלפא מאחדת בתוכה את כל המכונות הנדרשות ממכונית יוקרה.

המחיר החל מ־30,800 ל"י

תל־אביב: בית הדר טל: 623441 חיפה: דרך העצמאות 98 טל: 520661

ירושלים: טיפ־טוף רח' שמאע 3 טל: 222391

Alfa Romeo

המכונית לאנשים שאהבים מכונית

1973

המבן

תגדה לנשים ובעלים

כל מני בנות

הון עצמי 1,000,000 ל"י

פלתרס בע"מ

בנות

RITMEESTER
סיגרים
*QUICK *COCARDE *RITME
*PAGE *HALF CORONAS

כלכלה ועסקים

צות חדשות לניהול פנקסים (ד)

נותני שירותים

מאת נחום פריידקס

נת נותני השירותים כוללת ב־ את כל אלה שעסקם כהן ע־ לצרכן או לעסק אחר. הגדרה ו רחבה ביותר והתחלתה על ־מהים ומהונים. מכיוון שכ־ ד לא ניתן היה לקבוע נורמה ו לכל הענפים וענפי־הביטוח ב־בהיקף זה, ומצד שני לא ית גם לנטה סדרת הקנות „לפי של כל ענף וענף, נמצאה ־ינים: הקבות קובעות כללי ם המחייבים את כל נותני ה־ ים ואילו בהסכמן מוצאים אנו ־ משליכות הזולות את ענפים ־ בוטף לכללי הביטוח כא־

עות הכלליות: כללית חולקו השירותים לשני קבוצות לפי מסקי־ נישום שמחוורו הענני ־מליון ל״י חייב בניהול מס־ שבונות כלאה. ניתן לו הופש בין סיטות ההשבונאות השו־ ־אמי סיבחר בשיטה המתאימה הפסק והיקפו. אם כחוורו קטן ־ך בעסקו 5 מועסקים לפחות ־ בפלי הפסק), אינו חייב ב־ חשבונות כפולה ההוראות ־ות במערכת פשוטה יותר ש־ לפחות ספר קופה וספר קנ־ ם הרישום אינו נכונה ר־ירות לביצוע. הפעולה בתוך ספר עצמו, חייב נותן השרות לנ־ קופה רושמת או רשימת פיר־ ־מי או פנקס קבלות. כל זאת ־ת לתכסיח רישום מידי של ־ים ותשלומים באחת הצורות ־ו. נוסף לזה חובה להוציא ־ת לגבי שירות שסכומו גדול ־ל״י. בסוף הכנה צריך לערוך ־ יתרות הלקוחות והספקים. עד ־הוראות הכלליות. אליה, כתו־ ההוראות הספציפיות לענפים ־נו להלן:

אולמי שמחות — חייבים גם הזמנות כרוך ומכוספר כראש. זמנה יש לפרט בין היתר בנו־ ־מנו ומענו של המזמין גם את ־הארוע, ואם כוגס בו מזון ־ים את כספר המנות שהוזמנו.

מלון פנסיון וביתי־הבראה — כל ספר אורחים שיצאיים כו ־ יותר לגבי כל אורח תאריך ־ הארוח ויעוכו.

מוכרים — חייבים לנהל ספר ־ שבו יירשמו כל הובלה או ־ נוסעים, להיאור הכרטא הרי־ רשים נוספים.

✱ מוסכים — צריכים לנהל. בין היתר יומן עבודה שבו עליהם לרשום כל כלי רכב המתקבל לטיפול. יומן זה חייב להיות בצורת פנקס כרוך או בצורת כרטסת מכוספרת מ־ ראש שהתפסה במיוחד (כרטיס הד־ מנת עבודה לכל רכב) כך שניתן יה־ יה לעקוב אחר המספר הסידורי של הכרטיסים. חייב להיות קשר ברור בין יומן או כרטסת העבודה ובין רשום ההכנסה במערכת הספרים.

✱ השכרת רכב — משרד להש־ כרת רכב חייב להשתמש במחוי הש־ כרה כודפסים ומכוספרים מראש ות־ בה לציין מד־הקילומטרים עם הת־ חלת כל השכרה וסיומה.

ההוראות המקיימות לענפים ספ־ ציפים נקבעו לפי שנה רק לחמשת ענני הטירותים שצויינו לעיל אך יש להניח שבמשך הזמן תיגדל רשי־ כה זו.

ישנם סוגי עסק שלגביהם לא הס־ תפק הנציב כתוספת ההוראות הכל־ יות של נותני שירותים, אלא הת־ קין עבורם מערכת כללים נפרדת ומ־ קיפה. ענפים אלה הם בתי־ספר לר־ בות בתי־ספר לשפות, קורסים וכד׳, בתי־ספר לנהיגה, סוחרים ומתווכי מקרקעין ורכב.

לא נוכל לפרט את כל ההוראות אך נסתפק בציון הקו המשותף ה־ אופייני לכל הענפים שצויינו. בכל אחת מההוראות הענפיות לא הסתפ־ קו ברישום תמורה אלא נקבעו כללים של רישום מתן השרות עצמו, עם מתיבנו. כללים אלה נערכו כך שנ־ תן יהיה לגלות בביקורת פתע אם נרשם השירות המתבצע בזמן הבי־ קורת בספר המתאים. נקבעו גם אמ־ צעים סבירים המתנים אפשרות של שינוי הרישום או השכטתו לאחר ב־ צוע הרישום. המטרה היא לאפשר בדיקת היקף השרותים שניתנו וה־ קשר בינם לבין התמורה הכספית ה־ משתקפת בספרים.

כלכלני ההסתדרות והתאחדות התעשיינים חלוקים על ריווחיות התעשיה ב־1972

מאת מיכה מר „הארץ״ לענייני כלכלה

פולמוס על רווחיות התעשיה בשנת 1972 נתעורר לאחרונה בין כלכלני ההסתדרות והתעשיינים. בעוד שהראשונים טוענים כי ה־ ריווחיות עלתה בשיעור ניכר, אומרים האחרונים כי לא זו בל־ בד שלא עלתה אלא אף ירדה.

מבימאי הכנון למחקר כלכלי וחברתי של ההסתדרות עולה, כי בשלוש השנים 1963 עד 1965, היתה יציבות יחסית בתשואה ה־ שנתית ליחידת הון במשק, והיא עמדה על 6.6% בשנת 1963 ו־ 6.9% בשנת 1965. בעקבות הכר־ ון חלה ירידה ברווחיות ה־ תשואה להון הגיעה ל־4.7% ב־ שנת 1966 ו־4.5% בשנת 1967. מאז נתחדשה מגמת עליה, וב־ שנה האחרונה (1972) הגיעה ה־ ריווחיות לשיא: 10.2%.

המגמה: בהתפתחות התשואה השנתית ליחידת הון בתעשיה דומה למגמה בכלל המשק ושנות השפל והגיאות בתעשיה הן אותן השנים כמו בכלל במשק. אולם, רמת התשואה ליחידת הון בתע־ שיה לעומת כלל המשק גבוהה ל־ אין ערוך בכל השנים. ב־1972 הגיע ההפרש לשיא: הרווחיות עמדה על 30.1% בתעשיה לעו־ מת 10.2% בלבד בכלל המשק.

היקפן הכלכלי של ההאחדות התעשיינים, מר י. אלשיך, מע־ ער על נתונים אלה. הוא טוען כי היפש את הנתונים בדיווחים של בנק ישראל שעליהם מתבסס ה־ מכון ההסתדרותי ולא מצא אותם. הוא גם כטרער על סיטת הזחי־ שוב של המכון וטוען כי שיעור הרווח על ההון ודאי איננו כחר־ שב על שויון הראלי של ההון. לדוגמא: בפצל שבשנת 1971 היו לו נכסים — מכונות ומבנים — בשווי אלף ל״י. הרווח היה 200 ל״י מההון, כלומר רווח של 20%. האיל וב־1972 הוסנה ה־ הון ב־10%, כלומר מאלף ל־900 ל״י, הרי שהרווח (אם בשאר קבוע בסיכום אבסולוטי, עלה לכ־ אורה מ־20 ל־22.2% — צורת חי־ שוב בלתי־רציונית. למעשה, ה־ כצב הפוך. מכדי לרכוש את ה־

י. בירזלי

י. אלפויך

מכונות הבנין ב־1972 יש צורך לפחות ב־12.5% יותר מאשר ב־ 1971, דהיינו 1,250 ל״י, אם ה־ רווח נשאר אותו סכום (200 ל״י), הרי כראליה ירד הרווח מ־20 ל־16%.

פליטת המחירים יכולה לגרום לגידול הרווח בלירות, אך מי ש־ הרוויח 200 ל״י ב־1971 ובגלל עליית המחירים הרוויח 225 ל״י ב־1972, הרי בבחנתי 1971 הרווחה רק 200 ל״י.

הנסקנה של מר אלשיך היא כי הנכון ההסתברותי ביותר פעמים את הפובהה — פעם אחת שעה שחישב את ההון לפי ערכו ה־ היסטורי ופעם שנית כאשר הש־ תמש בסכום הרווח על פי לירות בלי לבצע את ירידת ערך הכסף. בנהל המכון לחקרי כלכלי, מר י. בירזלי, הכלכלן מר ז. אייזנ־ ברג, שעורך את המחקר, מבטלים את הבחנתיו של מר אלשיך. הם קובעים כי מסקנות המכון מתב־ סבות על נתונים פנימיים של בנק ישראל, שכראנה לא הגיעו לידי מר אלשיך ולכן הוא מפק־ פק בקיומם. נתונים פנימיים אי־ לה, שאותם הראו לי, משמשים בסיס לניתוח הרווחיות בכל ה־ סנים, מדגיש מר ברזילי. הנתו־ נים מתייחסים למלאי הון נקי, לכן נעשה שיערוך בהון והפחת נלקח בחשבון.

מר י. בירזלי מוסיף כי בדי־ קת כספר ענפים ועשייתיים (ה־ בדיקה האמורה נעשתה לכלל ה־ תעשיה) מראה כי בחלק מהם שי־ עורי הרווחיות בבחינים ביותר. ה־ מכון עוסק עתה בבדיקה מפורטת של כל ענף ותעשייתי בנפרד.

לעומת זה, נמסר בחוגי השי־ בות האחרונות של נשיאות הת־ אחדות התעשיינים כי חלה ירי־ דה גדולה ברווחיות בשנה האח־ רונה. מאוני המעלים אינם מש־ קפים נכונה את הכאב כי אינם לוקחים בחשבון את ירידת ערך הכסף.

גבול העקיפות

נישום שכיר בחברה מסונפת לחברה בשליטת האשה — אינו זכאי לחישוב נפרד

ידי מתן חישוב נפרד כאפשרים ל־ אשה לחשב את הכנסתה בנפרד מ־ הכנסת הבעל והיוב המס של הכנ־ סה זו מתחדל בשעור הנמוך ביותר ואילו בחישוב משותף מצרפים את הכנסת האשה להכנסת הבעל והיוב המס של הכנסה זו הוא בשעור שו־ לי גבוה.

כעשה באשה שעבדה וקיבלה מש־ מרתה מחברה בה היתה בעלת 90% מניות. חברה זו היתה בעלת 25% מניות בחברה שניה אשר בה בן הזוג (שהוא המערער) עבד וקיבל משכורת. פקיד הסומה סירב להתיר חישוב נפרד בימוק שעל ידי כך שלאשה יש 90% בחברה הראשונה, שמחזיקה ב־25% מניות החברה ה־ שניה, יש לאשה זכות חברה ה־ שניה כך שמקור הכנסתו של המער־ ער אינו בלתי־תלוי במקור ההכנסה אשה לחשב את הכנסתה בנפרד מ־ הכנסת הבעל בלבד. בית המש־ פט הנכבד בעשר הנמוך ביותר ואילו בחישוב משותף מצרפים את הכנסת האשה להכנסת הבעל והיוב המס של הכנסה זו הוא בשעור שו־ לי גבוה.

בית המשפט המחוזי (מפי כבי ה־ שופט בנאל) קבע כי יש לפרש את הוראות החוק נוכח מטרות חוק מס הכנסה וכי למנוע המחדים עוקפים יש לאפשר לחוות לא רק את המס־ זיק במישרין בוכיות המתבצע, אלא אף את המחזיק בהן בעקיפין ב־ אמצעות חברה. בשטח המיסוי מחייב הוק להתעצין במה שנעשה בתוך הגוף המאוגד וכאשר המחוקק הת־ ייחס לזכויות שיש לבני הזוג ב־ מישרין או בעקיפין, יש לקחת ב־ חשבון גם זכויות שהאשה מחזיקה באמצעות חברה שבשליטתה. על כן דחה בית המשפט את תביעת ה־ מערער לחישוב נפרד.

מה חדש במיסים

מאת בועז נהיר

בעיות חישוב נפרד כסריזות הר־ בה את בתי־המשפט, אולי משום שהוראות החוק נוקשות ומקומצות את האזרחים.

פקודת מס הכנסה מתנה את מתן החישוב הנפרד לאשה בכך שמקו־ רות ההכנסה יהיו נפרדים ולא תלו־ יים במקור ההכנסה של בן הזוג. די בכך שהכנסה תובע בחברה ש־ בה יש לשני בני הזוג במישרין או בעקיפין למעלה מ־10% מזכויות ה־ חברה, כדי לבטוע מתן חישוב נפ־ רד.

המלחמה של מס הכנסה בעקרון של חישוב נפרד נובעת מכך שעל־ ידי מתן חישוב נפרד כאפשרים ל־

מיסרי פיצויים על הפרת חוזה

בישום חיסל חבות מכולת השקיע את כספו בידי קבלן כדי להשתתף בעיסקת בניה משותפת. העיסקה נכ־ שלה, והנישום תבע החזרת כספו וכו׳ פיצויים על הפרת הסכם. השאלה אם הפיצויים שקיבל הם הכנ־ סה חייבת במס.

בית המשפט המחוזי פסק כנגד הנישום ועל כן הוא ערער בבית המשפט העליון.

בית המשפט העליון, מפי השופט ד״ר ויתקון, קבע שהפיצוי שולם בעד אובדן מקור הכנסתו החדש דהיינו הוסכם עם הקבלן. בית ה־ משפט ביסס את פסק־דינו על האב־ חנה בין פיצוי בעד הפרת חוזה המתייחס למבנה הבסיסי של המב־ נגן המניב פירות, לבין פיצוי בעד הפרת חוזה הנעשה במהלך העסק.

במקרה האחרון אין בכך אלא פי־ צוי על הרחה שנשמט מידי הני־ שום ועל־כן הוא חייב במס. מצד אחר, במקרה של קבלת פיצוי על הריסת המבנגן המניב פירות, יש בכך משום תקבול חוני, ולעניין זה אף הסכם שאינו מקנה לבעליו אלא זכות וציפיה לרווחים, הפרתו עלולה לפגוע במבנה הבסיסי של המבנגן מניב הפירות.

במקרה שלפנינו, הרי הנישום, כ־ השקיעו כסף בשותפות עם קבלן, רכש נכס חון, דהיינו מעמד של שו־ תף על כל הארוך בזה. בזמן ההפרה היתה זכות זו רחוקה מלהניב פירות והפיצוי שקיבל לא יכול היה להתיי־ חס אלא למקור ועל־כן — למרות שהה מקרה גבול — ניפסק לטובת הנישום.

השופט קיסר, שאף הוא פסק לטובת הנישום, ראה עיקרו של דבר בכך שלנישום לא היה כל עסק אחר; לחבריל ממקרה, שנישום אשר יש לו עסק משקיע באופן זמני חלק מכספו במשהו אחר.

אין היצע מגרשים בנהריה

מאת יהודה אריאל כופר „הארץ״

בעוד הביקוש למגרשים בנהריה גובר הולך, כמעט אין היצע. המ־ מחירים עלו באחרונה מאוד. נמסר לי כי אין להשיג בנהריה מגרש בפחות מ־130 אלף ל״י, בעוד שאש־ תקר בעונה זו אפשר היה להשיג מגרשים במחיר של כ־80 אלף ל״י. תוך כדי הבניה הרבה של בתי־ מגורים גדולים וגם שיכוני עולים, גובר הביקוש לדירות. באחרונה בר־ דע שתושבי חיפה שאינם עובדים ב־ עיר אלא במפרץ מעדיפים לעבור לגור בנהריה בגלל קשיי התחבורה מחיפה למפרץ בשעות הבוקר ואחר־ היצ. תושב חיפה שעבר באחרונה לנהריה מסר כי מבתו של הכרמל עד למפעל במפרץ שבו הוא עובד, עליו לנסוע במכוניתו לפחות שעה, בעוד שמנהריה הוא מגיע תוך 25 דקות לכל היותר.

מיקום מוטעה של פסיק נתגלה כעבור 7 שנים

חברת הביטוח מגדל בנין פנ־ תה בבקשה לבית המשפט המחוזי בתל־אביב, לחזרות למבוח שלה, מר יהודה אקסלרוד, לשלם לה סך 10,742 ל״י או להצהיר, כי סכום הביטוח הוא על 3,000 ל״י ולא 30,000 ל״י ולחילוטין לבטל כליל את הפוליסה.

הרקע לתביעה בלתי שגרתית זו הוא, לפי כתב התביעה, טעות של מקיד חברת הביטוח אשר קבע, כי על המבוטח לשלם תש־ לום שנתי, עבור ביטוח החיים בסכום של 30,000 ל״י סך של 129,54 במקום 1,295.40 ל״י. היה זה לפני שבע שנים. במשך תקו־ פה זו שילם מר אקסלרוד את הסכום המוטעה ללא מפריע, עד שלפני הדשים מספר התברדה לחברה טעותה. פניית חברת ה־ ביטוח לקבלת התשלומים רטרו־ אקטיבית, נתקלה בסירובו של המבוטח.

מר אקסלרוד טען בכתב הגנ־ תו, כי אין החברה יכולה, לאחר תקופה כה ארוכה, לתבוע אותו, שכן הזנחתה של החברה פגעה בו ושינתה את מצבו לרעה. עוד טובר מר אקסלרוד, כי כלל לא בעשתה טעות בעריכת הפוליסה וכי אלה היו התנאים שהוצעו לו גם על־ידי סוכן הביטוח. עתה יהיה על בית המשפט להכריע ב־ שאלה — מי מהצדדים חייב לשאת בטעותה של חברת הביטוח.

ד״ר ז. זאלהיימר — 10 שנים למותו

בזיגפריד זאלהיימר — שביטים אלה מלאו עשר שנים למותו — היה מיזוג נדיר של תבונות שלמ־ צוען גרמו יהדות פרנקוניה — הוא נולד בבמברג — מגע עם תרבות יוון הקלסית והאידיאליזם של הקל־ סיקה הגרמנית של המאה ה־19. אלו תברו ויצרו דמות של אדם המס־ ביר פנים לכל, המתענין בגדל ה־ וולת ובביצוריו, המשרה על סביבתו אווירה של חום אנושי — וכל זה תוך היותו איש המעשה, הבנקאי ה־ דגול, מעצב דפוסים חדשים בעולם המיבנקים שלנו ומעל לכל חלוץ שוק נייר־הערך הישראלי.

ד״ר זאלהיימר ראה את הנולד ותביא את היסודות לבורסה, הוא קירב אליה (ואליו) דור של מס־ שיכים, הוא באבק על פיתוח שוק המניות, הוא הבין ששוק ניירות־ ערך עשוי לתרום לבניית משק כו־ לרני וידע להעריך רציונות והכניות לשפת המעשה. הוא עודד יוזמות חדשות, היה מוכן להתייחס בכובד ראש לכל הצעה, גם של צעירים מבוגר — ובאשר השתכנע נתן את הגושפנקה של אישיותו לכל חידוש מוצע, ללא לאות.

תמיכת ד״ר זאלהיימר את שוק ניירות־הערך ההבטאה בראון עז לשמור על הנקרון של שוק חופשי תוך התערבות מינימלית. וכשהשוק החל מתרחב ותופס מקום חשוב יו־ תר בחיי הכלכלה, עמד ובמתח בפני לחצים אשר לכאורה נהגדים תפיסה זו. הבורסה שציבוריותה. הלכה וגד־ לה, בדרשה לשקוד על שמירת ה־ אינטרס של הציבור הרחב והגדשתו על כל אינטרס אחר.

ד״ר זאלהיימר היה עד להמרות שעמדו לחול בשוק, מידות הבורסה גלשו מעל למסגרת המשפחתית מס־ עם, שאמיצה אותה בתחילת דרכה.

היום — עשר שנים אחרי מותו — אנו קוצרים את פירות יזמתו וראיותו את הנולד.

י. מ.

שערי מטבע חוץ בין בנקאים (Interbank)

ביום שני (16.4.73) באירופה

מחירי מידית (Spot)

2.4808/2.4813	$ ארה״ב	ל״י	$ שפוליגב
2.8330/2.8345	מרקים גרמניים	ל״י	$ ארה״ב
2.9435/2.9450	פלורינים הולנדיים	״	
3.2350/3.2380	פרנקים שוויצריים	״	
40.02/40.12	פרנקים בלגיים	״	
4.5475/4.5525	פרנקים צרפתיים	״	
585.75/586.75	לירות איטליקיות	״	
265/266	ינים יפניים	״	

מחירי סחירות (Forward)

הדש:	2.4769/2.4779	3.2210/3.2255	$/£
חדשיים:	2.4720/2.4731	3.2080/3.2125	״
3 חדשים:	2.4678/2.4689	3.1980/3.2025	״
6 חדשים:	2.4531/2.4543	3.1730/3.1790	״

2.8200/2.8230	פר״ש/$	2.8095/2.8125	״
2.7995/2.8025	״	2.7640/2.7685	״

הנתונים נמסרו על־ידי בנק דיסקונט לישראל בע״מ

"PONYANSWER"
המזכירה האלקטרונית המוסרת וקולטת הודעות
24 שעות ביממה
עם חידושים
בלעדיים
רבים.
* אפשרות הקלטה סודית של שיחות טלפון
* אפשרות קבלת 120 שיחות בין הפעלה להפעלה
* אפשרות התאמת אורך השיחה לפי צרכי הלקוח
* פועלת על קסטות רגילות שאפשר להחליפן
* הפעלה פשוטה וקלה
* מצוידת במערכת בקרת קול C.O.A.
פרטים והדגמה אצל מפיצים בלעדיים:
עטר
חברה למסחר בע״מ
תל־אביב רחוב פרץ 19, טל. 611833/4/5

ISRAEL
ITALY
GREECE
EVERY
ADRIATICA
VENEZIA
M/V ENOTRIA M/V MESSAPIA
דרגה שיוט ביטחונית, אוניות נבנתה ב־1952 דרגה ב׳ המסיעה נבנתה ב־1960, דרגה ג׳
הפלגות שבועיות סדירות
טריאסט · וניציה · גנואה · מרסייל
פיראוס · לימסול · פמגוסטה · חיפה
אהרן רוזנפלד ובנין בע״מ
חיפה · אשדוד · תל אביב · ירושלים

בבית המשפט המחוזי בחיפה
תיק קיום צוואה וירושה 468/73
בענין: עזבון המנוח ביטס רפ־אל ז״ל, שנפטר בחיפה מתאריך 24.6.72.
המבקש: מר ביטס אשר.
הזמנה
להוי ידוע כי הוגשה לבית המש־ פט בקשה ליתן צו מתן ירושה ו־ קיום צוואת המנוח הנ״ל, והנני מזכיר בזה כל אדם המענין שיש לו עובת הנאה בעזבון המנוח וה־ רוצה להתנגד להכרזה, להגיש תוך 15 ימים מיום פרסום הזמנה זו, התנגדות להכרזת המבקש, שאם לא כן יתן בית המשפט צו כמוב בעי־ ניו.
ש. רזי, שופט רשם

א. אלכסנדרוביץ ובנו בע״מ
ע. לוין
כל סוגי זכוכית בנין
יבואנים ומפיצים בלעדיים
VITROCIM ROMANIA
תל־אביב, מסילת וולפסון 28, 823407

הבתרון שלנו
הידע והנסיון מצרפים המרכיבים למערכת אמינה!
מערכות מושלמות לטיהור שפכים תעשיתיים וטיפול בחמים
המבטיחות מניעת זיהום סביבתי והמשחררות את הלקוח מהבעיה
אמין וצלול
שיטות חדרתן לטיפול סביבתי
עפ״י ידע אקולוגי־בינלאומי מוסמך
המשרד הראשי: ת״א דרך יפו־ת״א 7 ת.ד. 1969 טל. 50921
פרסום פ.ב.ב.

מקרר־בר
PHILIPS
בכל משרד
מכובד
אם אתה מנהל חברה או מנהל מפעל הבא במגע עם לקוחות ומעונין בקידום עסקיך, מודעה זו מיועדת לך.
אין דבר טוב ויעיל יותר מאשר לנהל משא ומתן מסחרי באוירה רגועה עם משקה קר וצונן.
כל זאת ואף יותר תוכל להשיג אם יהיה לך במשרדך באר־ פריג׳ידר של פיליפס, המצטיין בעצובו הנאה ומשתלב יפה במערכת הרהוט במשרדך.
פיליפס רמאיד שווה יותר
לקבלת פרטים נוספים נא לפנות לישרלקטרא בע״מ, המסחבים של פיליפס בישראל חיפה ת.ד. 1608, טל. 530291, 526232.

מכזאמן الأصل

هكذا من الأصل

הקלות במס הכנסה לאמהות עובדות

נכנסו לתקפן החודש ★ ראשית הכרה בהוצאותיה המיוחדות של אם עובדת ★ ההקלות עדיין קטנות מדי

מאת לאה פורת

במסגרת ההקלות במס הכנסה שנכנסו לתוקף ב־1 באפריל ישלמו אמהות עובדות בחישוב מס הכנסה נפרד פחות בהתאם למספר ילדיהן. אם לילד אחד תקבל ניכוי של 1,260 ל״י לשנה, לעומת 800 ל״י עד עכשיו. אם לשני ילדים תקבל ניכוי של 1,410 ל״י, אם לשלושה ילדים — 1,560. ואם לארבעה ילדים תקבל ניכוי של 1,710 ל״י לשנה. תיקון זה היה אחד התיקונים של הרבע האחרון שקיבלה הכנסת בקריאה שלישית ערב צאתה לפגרת הפסח בשבוע שעבר. תיקונים אחרים למען אשת עובדת היו: (א) אמהות עובדות בחישוב משותף עם הבעל יקבלו ניכוי שנתי של 1,440 ל״י לעומת 1,050 ל״י עד עכשיו; (ב) אלמנות עם ילדים יקבלו ניכוי שנתי של 1,600 ל״י לעומת 1,000 ל״י עד עכשיו; (ג) אשה עובדת שאין לה ילדים, בחישוב משותף, תקבל ניכוי שנתי של 900 ל״י במקום 650 ל״י.

לידיעת ועדת העבודה של הכנסת חיכ שושנה ארבלי־אלמוליגו שר״ה מה תיקונים אלה ותיקונים נוספים בדיוק לאומי זה הישג חשוב, שכן, פירושם של התיקונים; קודם כל, עידוד אמהות עם יותר מילד אחד לצאת לעבוד התחשבות בעובדה כי הוצאות הנוגעות הסיפול בבית, כשהם הם מעבודה, גדולות, והאלות עם כל ילד נוסף. אף כי הניכוי של 150 ל״י לשנה לכל ילד אינו גדול ושמור להתבטא בלירות ספורות כל חודש, יש לראות בתיקונים המדשים מסוגם פריצת דרך לקראת הבנת שיטת מרמי שתחבר בהוצאות הנגרמות לאשה ולמשפחתה עקב יציאתה לעבודה מ־חוץ לביתה בהדגה הוצאה לצורך הכנסה.

הקלות בהדרגה

חיכ ארבלי מעמיה כי כל הקלות שהוקבלו בעבר, בעשו בהדרגה, כך שבעתים אחת, הן הורגשו רק במידה קטנה. אך כאשר מצרפים את הקלות משנה לשנה, מתקבלת הטבה נה שהנה. לדוגמה, עד לפני שלוש שנים היה הניכוי לאם עובדת בחישוב נפרד 250 ל״י בלבד, לפני שנתיים הועלה הסכום ל־650 ל״י לפני שנה ל־800 ל״י והגיע ל־1,4.73 הר עלה הסכום ל־1,260 ל״י לאם עם ילד אחד. אם נביא בחשבון שנשים עובדות יהנו גם מהקלות אחרות, מהן נהנים כלל העובדים, הרי כבר סך הכל תהנה כל אם עובדת מהפ־רות לי״ל לכל חודש, — בהתאם ל־גודל הכנסתה ולמספר ילדיה.

שעורי מס הכנסה של אם עובדת עם שני ילדים (בחישוב נפרד) בשלוש השנים האחרונות

(בלי״ר)

השכר החודשי בלי״ר	מס שנת 1971	מס שנת 1972	מס הגל מ־1.4.73
600	79.60	55.—	39.40
800	134.50	102.20	90.80
1,000	197.80	160.—	147.—
1,500	437.20	385.30	337.—
2,000	759.—	689.80	601.40

תביעות נוספות

לקראת הבטוח הבא של הכנסה, אחרי הוספת הזנה, כבר הכינה ידיד ועדת העבודה של הכנסת, מספר דרישות נוספות לתקלות ולשיבויים בעבודת נוספות לתקלות ולשיבויים בעבודת מעבדה של האשה במס הכנסה. לדברי הגב׳ ארבלי יש צורך בבאבק עיקש והתמיד בנושא זה, כי חברי ועדת הכספים שהם כולם גברים, אינם מתלהבים בפיוחד לאשר תיקוני מס לנשים. לא פחות קרה, שיוחסות הוצעות להיקונים מעדיפות להחזר מס ולהעדפה כאשר לא לקבל דבר. הצת גם הסיבה העיקרית להגבהה הדרגתית של התיקונים.

לאשה אין כעמד הזקי

בין ההצעות שבקשת להעביר חיכ שושנה ארבלי־אלמוליגו עם הגדר דיר עבודת הכנסת אחרי הפגרה: תיקון מצבה הנעוקי של האשה ב־פקודת מס הכנסה. פקודת מס הכנ־

נכנסו לתקפן החודש

אין ניכוי עבור ילדי הגר

דחוף הייבוי לתבוע הקלות לגם מס הכנסה של גרושות ... מאבר בחוק כי זכאי לנכי־ ... דים אותו חודש כהילד נפ־ שהנו אלא אם כן הוכח אחרת. הכבד הא שגרושה אינה ... ניכוי בעד ילדיה גם אם הם נ־ בהחזקתה בפני שהיא מקבלת מזונות. לפנים דמי המזונו בסכומים הנופלים מסמני מ־ נה כעליה לעלם. ולפנים הו גרוש משתמש בהעלמם דמי הם

הורים הנוסעים הקי לחוץ לארץ

הורים הנופשים באר

בילוי טוב חינוכי בקי לילדים בעלת נמה — הפתרון האידיאלי הן לה והן לילדים הנשארים.

„הוד הכרמל״

קיומנה לילדים

בהנהלת

דבורה ושלמה אלון

רחוב דניה 25 הוד הכרמל

טלפון 253901 חיפה

נשמח לשלוח עלון מפורט לכתובתינו.

לאשה ולבית

הגיעו פרחי הנוצה מסין

מאת פיפרת „הארץ״

מה שמייחד את הפרחים המלא־כותיים שבמצלום, הוא שהם אינם עשויים כעוזה, או פלסטיק, כי אם מנוצות טבעיות. המקום הייחודי ב־שולם בו יודעים את סוד עשייתם של פרחים אלה הוא סין העממית. פר־חי סין אלה משווקים עתה בישראל על־ידי חברות פרטי כ״ן.

הפרחים הסינים אינם זיקוי לפר־חים הטבעיים כי אם יצירה דמיו־ נית. מקור הנוצות — מאות שעות מסוגים שונים. המצות הירוקות משמשות כעלים, הנוצות בצבעים מתאימים משמשים לעשיית הפרחים. הגבעולים עשויים חוט ברזל גמיש מלופף בסרט סינתטי ירוק. הדר הייקרי באמנות ייצור הפרחים הוא אופן החיבור הנעשה ביד ללא כל תוספת של דבק או חומרים כימיים. בין הפרחים, יש המוכרים אורכי־ דיאות, צבעונים, צפרני חתול, גלד־ יולות (רגלות הנמיות), רוסקות, אסטרות חליות.

אורך החיים של הפרחים הסיניים הוא שנה חצי עד שנתיים. מאחר והם עשויים נוצות אין הם מעלים אבק, אך אחרי חודשים רבים, עלו־ לים המבעים לזהות ומחיבורים — לחגרזפי.

הפרחים הללו שבבעיתם עוים מוחאים משמשים לעשיית הפרחים. הגבעולים עשויים חוט ברזל גמיש מלופף בסרט סינתטי ירוק. הדר הייקרי באמנות ייצור הפרחים הוא אופן החיבור הנעשה ביד ללא כל תוספת של דבק או חומרים כימיים. בין הפרחים, יש המוכרים אורכי־ דיאות, צבעונים, צפרני חתול, גלד־ יולות (רגלות הנמיות), רוסקות, אסטרות חליות.

אורך החיים של הפרחים הסיניים הוא שנה חצי עד שנתיים. מאחר והם עשויים נוצות אין הם מעלים אבק, אך אחרי חודשים רבים, עלו־ לים המבעים לזהות ומחיבורים — לחגרזפי.

הפרחים הללו שבבעיתם עוים

ניצן דמוי הדליה עשוי נוצה רכה — למראה ולמגע — נאמנה ופורח, לפחות למשך שנה חצי.

פרחי נוצה על גבי גבעול פלסטי ירוק בצוהים של כתום לוהט מזכירים את הסיפון.

נקניק
נהריה
בשר
זוגלובק
ת.ד. 70 נהריה, ישראל

לבית מאתרבים הסמ״ל!

di
לבית הטוב
דיסיין
אינטרשונל
תערוכת הרהיטים המגוונת ביותר
הצעות החודש:
מערכות מזנון/ספריה
מודולריות
בצירופים רבים
ובצבעים שונים ובפוליטורה
וכן מבחר עשיר של
מערכות שולחנות אוכל
עם כסאות
וכן מערכות חדרי שינה פינות אוכל וסלון במבחר גדול
תל-אביב, רחוב מאפו 26, טלפון 226789

המאכלים המסורתיים של פסח

פשטידות ולביבות נוסח סבתא

לביבות תפוחי אדמה

(כראמוזר)

3 תפוחי אדמה, 4 ביצים, 3 כפות סוכר, כפית מלח, חצי כוס יין מתוק, קליפת לימון מגורדת, כף קמח תד־פוחי אדמה, כף קמח מצה, 2 כפות שמן, כפית שמרה חמצית שנף, שמן לטיגון. (במידת הצורך אפשר להו־סיף עוד חצי כוס יין מתוק).

קלפי את תפוחי האדמה ובשלי במי מלח. סנני היטב ומחכי. הפ־ריזי החלמונים מהחלבונים והקצ־פי היטב את החלבונים. הוסיפי ה־סוכר, המשיכי להקציף עד שהקבלי קציפה לבנה וחלקה. ערבבי כל שאר המרכיבים. הוסיפי הקציפה בהזרעה לעיסה. סנני בשמן חם בתוך מח־בת, כשאת מניחה כף אחר כף מה־תערובת (כף לכל לביבה). הוציאי בכף מחוררת, כדי שעודף השמן יוזרם. הניחי על נייר סופג בתוך כלי פיריקס, שמרי חם בתנור (ש־חיממת מראש). לפני הגשה שרי מעט אבקת סוכר הגישי עם יין מתוק.

פשטידות מקמח מצה

(כרכלאר)

10 מצות גדושות קמח מצה, כוס יין מתוק או כוס חלב, 7—8 ביצים, כפית שמרה מלח או 2 כפות סוכר, 2 כפות שמן, קינמון או מלפל לבן (לפשטידות מלוחות), שמן לטיגון. (המחירה הניתנת לך כאן לגבי כמה מצרכים, נועדה לאפשר לך להכין פשטידות מתוקות או פשטידות מלו־חות).

צקי את המלב או היין על קמח המצות. הניחי כך לשעה. הפריד הר־לבנים מהחלבונים. הקציפי הר־סב את החלבונים. הוסיפי כל שאר המרכיבים לקמח המצה הלח. סכוך להכנסת הוסיפי למערבות זו בהזרעה את הקצף. סנני במחבת קטנה כך ש־תקבלי עגולים בקוטר המחבת (יתר־קבלו בערך חמש לביבות גדולות). נסה להגיש לארוחת בוקר או ערב. אפי לשעת חתה.

פשטידת גבינה

10 מצות, כוס וחצי חלב, כפית שמרה מלח, קורט מלפל לבן, 200 גרם גבינת קוסר, כוס שמנת חמר־צה, 6 כפות גבינה צהובה מגורדת, 6 פרוסות גבינה צהובה, 2 כפות פטרוזיליה קצוצה, בצל גדול, 2 כ־פות שמן, מרגרינה למריחה, 4 בי־צים, פפריקה.

שברי את המצות וצקי עליהן את המלב. מרחי מלח ומלפל. ערבבי הר־ניחי כך עד שכל המצות יספגו את המלב ויתרככו. קצצי את הבצל, הטחיטי בשמן ומרי את הפפריקה. הפרידי חלבונים מהחלמונים. הקצי־פי את החלבונים היטב. ערבבי ה־חלמונים במצות הבינה הקוסר, בגבינה המגורדת ובשמנת המצות. מרחי כלי פיריקס במרגרינה. הוסי־פי הקצף לתערובת המצות. תני ה־תערובת לכלי. כסי בפרוסות גבינה צהובה ומרחי למעלה את הבצל ה־מטוגן. מרחי הפטרוזיליה הקצוצה. אפי בתנור (שחוממת מראש) משך שלושת רבעי שעה. הגישי חם.

פשטידת פטריות

10 מצות, כפית וחצי אבקת מרק עוף, כוס וחצי מים רותחים, קורט מלפל לבן, 7 ביצים, 2 בצלים גדו־לים, 300 גרם פטריות שמפיניון, 3 כפות שמן, כוס שמנת מרה, חצי כפית פפריקה מתוקה, מרגרינה ל־מריחה, 2 כפות פטרוזיליה קצוצה.

ערבבי אבקת מרק העוף והמלפל במים הרותחים, צקי על המצות ה־שברות הניחי כך עד שיספגו. קצבי הבצל והטחיטי בשמן. פזרי פפריקה. בקי. הוסיפי את הפטריות ותחבי לחחיכות. סנני ותבני מעט ביצים והעבירי בתוך הפטריות עד שמיחכתי כי הביצים המסיכה. הפ־ריזי החלבונים מהחלבונים של ה־ביצים הנותרות. הקציפי את החל־בונים. הוסיפי לערבות המצות את המסת פרוזלה. הקצי־פה. הוסיפי כדי כך פטרוזיליה לע־מה וכדי בקי — לפטריות. מרחי כלי פיריקס במרגרינה. תני חצי מה־עיסה לתוך הכלי, הניחי עליה את הפטריות המטוגנות, כסי בשאריה העיסה. הכניסי לתנור (שחוממת כ־הלכה מראש) ואפי בחום בינוני משך קלקלשה רבעי שעה. הגישי חם.

פשטידת תפחים ואגוזים

10 כפות, כוס הצי יין מתוק, מיץ מחצי ליבון קליפת ליבון מגורדת, קורט קינמון, 2 כפות ריבת חות, 6 ביצים, 4 כפות סוכר, כפית שמרה, 100 גרם אגוזי פקן שבורים (לא מגורדים), 6 תפוחים מן גרמי אלב־סבר, 180 גרם ביסקוטים.

שברי המצות וצקי עליהן היין. הניחי כך למשך שעה קלה עד שה־יין יספג בהן. הפרידי החלמונים מהחלבונים. רחצי היטב את הגר־מוקים. קלפי את התפוחים לחתיכות. הוסיפי לעיסת המצות את החלמו־נים, הסוכר, השמן, מיץ הליבון, קליפת הליבון המגורדת, הביסקוטים והאגוזים הטבורים. הקציפי וחלב־נים הוסיפי ביד קלה. מרחי היטב כלי פיריקס במרגרינה. תני בו את מחצית העיסה ופזרי עליה את חצי כות התפוחים. פזרי כפה קינמון ומרחי מריבת חות. כסי בעיסה ש־ובעיתיך. הא מקוה לקבל גם פר־חים עשויים כמסי סבתי. מר פרלמן הסביק לקסה בפרחים הנדיסים בתר־כלון הוולמות ציבורים וכן את כב־סיה ברזמנטנן בעיר סנגרבאלן שבשוויץ. כיכר שלח לו מכתב תו־דה הם על הקישוט.

פרחי כן מכרים את הפרחים לפי שטח רק בחדרות מכונית בבדי קר־מיקה או בכדי בחדרה הבחדרים לפי גודל הבחדרה. הם כ־45 עד 200 ל״י לחדרה.

עצרי את הזמן!

אל תתני לכבוד לגלות את מה גילך האמיתי. אי לפחות מבני מלקבהיה להטיען על מכיך.

מכמה בחודי מכים בגילך, אפר עוד פרחון מכבר ציר יותר חלק יהיר ולבבה הדרה כיצד זו מצליחה לעבות כן. כמהנן, יעמן מיבות שהבה מחיב עוד פנים בראה בציר הדבון יותר אי זקן ובלה, הסרבות זו אישיות בחדר לה כבון — הרבה הדר, מעולות כלי הם הכי. אך ישנה עליסה גודבים ביקיים המבראים לחר־דקות הכה, הם: הסמנה ה־שבארץ ישנם הרבה אנשים, גבר רים ונשים, צעירים, עם עוד אשר בעיקרון יהודה, סיבה זו אלמנים נמצאו, עוד אשר הנקי כים ואינו כמהל לחזור לצורתו הקודמת המחוזה.

הפרעות נמשיות גם הן מצאו רות את סימניהן על עור הנגים. שמנון ודאי לב כי הצור כאבו כחיתוד בבעבים נמשיים שונים.

הצור נראה ורוד יותר בחלקים אחדים ובגיר יותר בחלקים אח־רים.

מחקרים שנעשו במשך שנים רבות במעבדות הלמה רובינסטיין הביאו להבאת הכיר חדש — סקין־ליף אקסטרט Skin Life Extrait, אשר בא גם להגן על הצור כמרם „הדקון״, וגם כאחר שהא מכיל חומרים הקראים ביאוסטיטלטרים, המעודדים את הצור לחדש עצמו ולהגן עליו מפני הרעלים הסביבתיים.

טיפול מעמיק לחידוש התאים:

טיפול זה מומלץ לכל אשה לאחר מאמץ חולף מכרבות נפ־ניות או רגיבות אשר גרמו ל־אבדן האיתן הפיני של הצור. אי שיכבי הזמן ניכרים בה. אבי־פולה אצת, אחת ליובים (וזה כן — יום לא) בערב, לכמה 4 עד 6 שבועות. יש לחזור על טיפול זה עם כל סיכוי כל מגמת הזמנה. ביום בו אין מבהבים באקספרס יש להשתמש בחלון בקרם הבוקר. סקין ליף קרם אשר מעל ומכלים ביעילות את פעולת האמפולה.

טיפול לזמן ארוך:

טיפול זה מיועד לכל מגן ד־עור, לאחה הקטאית לבראה ה־צעיר של עור פנים. הטיפול מר־דל את כיבבי הבוהר, ביבבים ה־קשים על הבוגר ובפלים הבר־אות של עישוה ובבים.

אמפולה אחת, אצת ליובים, למשך 2 שבועות.

אין לשכחת להשלים את הטיפול בקרם הבוקר.

ליופי מיידי:

לקבלת הצאה מיידית של מ־אה בעיני ריבכן — לחבת ריבי יבה לאחרון הדמבריות מיוחדת — אמפולה אחת בלבד ראבר ה־ריבים בבבבת יבר „מדיי ליף מסקי על פנים בעיים לחלוטין.

טיפול יום:

ניתן להשתמש באמפולות לפי אחתן שיבה מרבי אך בבבבת היום ולא בלילה. בעלות מה מומלץ להשתמש ביום באמפולה של סקין ליף אקסטרט ובלי מלאוליי ממליצים מחדש הבין סקין ליף אמלבין.

מבמת בחודי מכים בגילך, אפר עוד פרחון מכבר ציר יותר חלק יהיר ולבבה הדרה כיצד זו מצליחה לעבות כן. כמהנן, יעמן מיבות שהבה מחיב עוד פנים בראה בציר הדבון יותר אי זקן ובלה, הסרבות זו אישיות בחדר לה כבון — הרבה הדר, מעולות כלי הם הכי. אך ישנה עליסה גודבים ביקיים המבראים לחר־דקות הכה, הם: הסמנה ה־אלים — הבלי מבפרמה, קרני שמש, רוחות, קור וחום: הטמטה בעיבות, הבבון הבחר בברות הבבבית של הצור.

בבה שמבע לאלים, יהיו לבלבו כי הבמבע של הצור הא ציבה מוקה הבארץ הבבבה הרבה יותר הביבה בבחר בחר־לים אחר, כי כבבה קרני הבמע אותן מבבל אחם בבחר כל הבי על הבבר הבחוף הבבחר בחבים הא הרבה יותר גדולה בחבר הבריבה, לבשל. הבחר הבבבה הא גראה כבה ציבה ומבבר מי בבבבבר. איבבר בבבבה זה גם בחרים לבבלבה קבבים.

ובבר — הבחבבות הבבבה של הצור מחבבה לבי בבבבים בבים בחבים אשר גרבבים לבראה ולבבבה בלחי אחבדים. בחבבים אלה גבבים ביי מבבבר לים אחר, כי בבבבה קרני הבבע אותן מבבל אחם בבחר כל הבי על הבבר הבחוף הבבחר בחבים הא הרבה יותר גדולה בחבר הבריבה, לבשל. הבחר הבבבה הא גראה כבה ציבה ומבבר מי בבבבבר. איבבר בבבבה זה גם בחרים לבבלבה קבבים.

ובבר — הבחבבות הבבבה של הצור מחבבה לבי בבבבים בבים בחבים אשר גרבבים לבראה ולבבבה בלחי אחבדים. בחבבים אלה גבבים ביי מבבבר לים אחר, כי בבבבה קרני הבבע אותן מבבל אחם בבחר כל הבי על הבבר הבחוף הבבחר בחבים הא הרבה יותר גדולה בחבר הבריבה, לבשל. הבחר הבבבה הא גראה כבה ציבה ומבבר מי בבבבבר. איבבר בבבבה זה גם בחרים לבבלבה קבבים.

ובבר — הבחבבות הבבבה של הצור מחבבה לבי בבבבים בבים בחבים אשר גרבבים לבראה ולבבבה בלחי אחבדים. בחבבים אלה גבבים ביי מבבבר לים אחר, כי בבבבה קרני הבבע אותן מבבל אחם בבחר כל הבי על הבבר הבחוף הבבחר בחבים הא הרבה יותר גדולה בחבר הבריבה, לבשל. הבחר הבבבה הא גראה כבה ציבה ומבבר מי בבבבבר. איבבר בבבבה זה גם בחרים לבבלבה קבבים.

MOUSON cosmetic
24 שעות
של רעננות
בנחוח פרחים
מעניק לגופך
הדאודורנט ספריי
של מוסון
MOUSON DEODORANT SPRAY
דאודורנט לגברים בנחות כפורט ובקן
תמרוקי „מוסון״ - המפגש בין טיב ליופי

הידעת?
ב 100 גרם בשר מעולה - 301 קלוריות
ב 100 גרם בשר עוף - 270 קלוריות
ב 100 גרם בקלה - 82 קלוריות
בלבד
בקלה המזון המודרני

רהוט מודרני
EURODESIGN
סמקולוב 27, רמת השרון טל. 777130
ed

קניות בעלטה

מאת פיפרת „הארץ״

בפיצוצו של הקניות לאמת בשעה 10.30 בבוקר יום זה (12.4) בשבת שעבר — הש־תרה לפחות אפילה מוחלטת ב־ארבע קומות בית הכלבו של המשביר לצרכן, ברחוב אלנבי בתל־אביב. שלפי הקונים שנרשו את הכלבו, כשהם מחדים בר־דים, הושבים בבלי הבית הי־מבוכ, קונים מחנות, צוחים סביב לקופות, נרגנים עם בני המשפחה מה לקנות ומחפשים אחר הילדים שהלכו לפרבר בתוך הקהל הרב — נחרדו לפחד בחשיכה.

חמש דקות נמשכה הפלגה ה־מחלטת. בפרק זמן זה, שנדאי היה עכבה לא רק בפיני הקונים כי אם (ואולי אף יותר) בפיני ההלה הכלבו — נשמעו מכל עבר קריאות הנבנים הנבר־כים בשמם אנים לחפש מנחות המפלגה בבריחה. לאחר חמש דקות נמצאו מנחות אחדות הנו הצבו ליד הקופות. לאחר דקות אחדות הגיע בית הכלבו על־ידי אחדות מנחות הפלגתנבו ורק לאחר כעשר דקות שבו כל המנחות לדלק כשרה.

מה היה שלל הבריבות בחמש חמש דקות של פלגה מוחלטת הבכמה הסתכם הנוק לבחלה המשביר נקל לחמר. מפליא ש־אין הכלבו הכדל עדוך למערה כזה כך שאיתן יהיה בלתיבה על כמהר לחבר את כל המשכל לבנרשי הנר.

ממטבחה של אביבה גולדמן

פשטידת תפחים ואגוזים

10 כפות, כוס הצי יין מתוק, מיץ מחצי ליבון קליפת ליבון מגורדת, קורט קינמון, 2 כפות ריבת חות, 6 ביצים, 4 כפות סוכר, כפית שמרה, 100 גרם אגוזי פקן שבורים (לא מגורדים), 6 תפוחים מן גרמי אלב־סבר, 180 גרם ביסקוטים.

שברי המצות וצקי עליהן היין. הניחי כך למשך שעה קלה עד שה־יין יספג בהן. הפרידי החלמונים מהחלבונים. רחצי היטב את הגר־מוקים. קלפי את התפוחים לחתיכות. הוסיפי לעיסת המצות את החלמו־נים, הסוכר, השמן, מיץ הליבון, קליפת הליבון המגורדת, הביסקוטים והאגוזים הטבורים. הקציפי וחלב־נים הוסיפי ביד קלה. מרחי היטב כלי פיריקס במרגרינה. תני בו את מחצית העיסה ופזרי עליה את חצי כות התפוחים. פזרי כפה קינמון ומרחי מריבת חות. כסי בעיסה ש־

משרד התחבורה
שירותי נהיגה ורכב

על רכב ונהגים - שימו לב!

א. מסרו את רכבכם לתיקון אך ורק למוסכים רשים מטעם משרד התחבורה.

ך כאינו מורשה, אינו נושא באחריות כלפי משרד חבורה והציבור.

, כי האחריות לתקלות הנובעות מטיפול או מתיקון לקוי, סך בלתי מורשה, נופלת עליכם ומחלקת המוסכים של תי נהיגה ורכב לא הטפל בתלונות כאלה.

כוסך מורשה נושא כלפי: מוסך מורשה מטעם רד התחבורה.

יהודה איזנשטרק
ממונה על יחסי ציבור
של שרותי נהיגה ורכב

מכרזים למכירת נכסים בתל-אביב וירושלים

מכרז מס' 73/196/ב"ר

א. מוצעת בזה לכבירה חלקה 65 בגוש 6929, משטחה 587 מ"ר, ברח' פינס 30, בתל-אביב.

ב. על החלקה קיים מבנה בן שתי קומות ובו 9 חדרים ומחסן. הבית פנוי ורק.

מכרז מס' 73/197/ר"ם

מוצעות לכבירה זכויות בנייה של הגג בגוש 30007 חלקה 172, ברח' הנרקיס המלך 14, ירושלים.

מכרז מס' 73/198/ר"ם

מוצעת לכבירה חנות פנויה ודיקה בגוש 30014 חלקה 76, ברח' ראובן 31, ירושלים.

פרטים נוספים אפשר לקבל במשרדינו המחוזיים: ביפו, רח' הדולר 10, חדר מס' 31 כל יום בשעות 08.00—14.00. בירושלים רח' יפו 17, חדר מס' 5, בימים א' ב' ג' ה' בשעות 09.00—13.00.

את הצעות יש להגיש ע"י טפסים מיוחדים שאפשר לקבל במשרדינו הנ"ל. לאחר כילוי הטפסים יש להכניסם במעטפות, לרשום עליהן את מספר המכרז ולהכניסן בתיבת המכרזים במשרדינו הנ"ל.

להצעה יש לצרף ערבות בנקאית או המחאה בשעור 10% מערך ההצעה, אשר כוהה יפה, לשלושה חודשים לפחות, מיום הגשתה.

המועד האחרון להגשת ההצעות הוא 22.5.1973 שעה 12.00. אין אנו מתחייבים לקבל את ההצעה הגבוהה ביותר או כל הצעה שהיא.

עמידר
AMIDAR
החברה הלאומית לשיכון לעולים בישראל בע"מ

חוק התכנון והבניה, תשכ"ו — 1965
מרחב תכנון מקומי „מודיעין"

הודעה בדבר הפקדת שינוי תכנית מפורטת

: בזה הודעה, בהתאם לסעיף 89 לחוק התכנון והבניה, תשכ"ה במשרדי הוועדה המחוזית לתכנון ולבניה, מחוז הדרום, ובמשרדי המקומי לתכנון ולבניה, „מודיעין" בהפקדה שינוי מס' 1 לתכנית מפורטת ת „שינוי מס' 1 לתכנית מפורטת מס' 774/ג — חוות נטע". פם התשריט המצורף אליו.

הם השטחים הכלולים בשינוי התכנית:
277 (473, 480, 487, 492, 493).

בעונין בשינוי התכנית ראוי לעיין בה ללא תשלום בימים ת שהמשרדים האמורים פתוחים לקהל.

כעונין בקרקע, בבנין או בכל פרט תכנוני אחר, הוראה את נפגע על ידי שינוי התכנון וכן מהנדס ועדה מקומית שמרחב ן שלה כלול בתחום התכנית או גובל איתו — רשאי, תוך ים מיום פרסומה של הודעה זו ברשומות להגיש התנגדות לשינוי ה במשרדי הועדה המקומית האמורה.

י. ורדימון
יו"ר הועדה המחוזית
לתכנון, מחוז הדרום

אגוד ערים אזור אשקלון
לשרותי-כבאות

הארכת מכרז מס' 2/73

ת בזה אפשרות נוספת לקבלנים להגיש הצעות למכרז
2 לבנית מוסך למכוניות כיבוי אש בתחנת
דוד, שפרטם פוכבים בתאריך 11.2.73.

ו האחרון להגשת ההצעות, יום ג' 8 במאי 1973 שעה —
.1

יהודה רוטשילד
יו"ר האגוד

בית המשפט המחוזי בחיפה
תיק עזבונות 486/73

בענין עזבון המנוחה אנה הרש קוביץ ז"ל, מחיפה, שנפטרה בחי פה, ביום ד' אייר תשכ"ט (22.4.69).

המבקש: נחמן הרשקוביץ מחיפה ע"י ב"כ עו"ד מרדכי בירנבוים, מ חיפה, רח' ירושלים 11.

ה ז מ נ ה

להודיע ידוע, כי הוגשה לבית ה משפט בקשה ליתן צו המכריז על ירושת המנוחה הנ"ל הנני מזמין בזה כל אדם המוען שיש לו טובת הנאה בעזבון הנ"ל הזרוזה לזוז נגד להכרזת המבקש להגיש תוך 15 יום מיום פרסום הזמנה זו, הת נגדות להכרזת המבקש, שאם לא כן, יתן בית המשפט צו כמוב ב עיניו.

(—) ש. ריזי
שופט — רשם

בבית המשפט המחוזי בתל-אביב—יפו
תיק עזבונות 1617/73

ה ז מ נ ה

בענין: עזבון המנוח יעקב קורן ז"ל ת.ז. 968309

המבקש: אורי קורן קפין ע"י דודו יוסף קרופקין מרח' אבן גבירול 15, תל-אביב.

להודיע ידוע כי הוגשה לבית ה משפט בקשה ליתן צו המכריז על ירושת המנוח הנ"ל.

הריני מזמין בזה כל אדם המו ען שיש לו טובת הנאה בעזבון ה מנוח הרוצה להתנגד להכרזה, להגיש תוך 15 יום מיום פרסום הזמנה זו. התנגדות להכרזה המבוקשת שאם לא כן יתן ביהמ"ש צו כמוב בעיניו.

דוד ולך, שופט
רשם בית המשפט המחוזי

בבית המשפט המחוזי בחיפה
תיק עזבונות 417/73

בענין: עזבון המנוח אליהו מרציאנו (מרסיאנו) ז"ל, מחי פה, שנפטר בעתלית ביום 17.12.72.

המבקשת: אסתר מרציאנו (מרסיאנו) מרחוב יפו 94, חיפה.

הזמנה

להודיע ידוע, כי הוגשה לבית המש פט בקשה ליתן צו המכריז על ירושתו של המנוח הנ"ל וצו הממנה מנהל לעזבונו, והריני מזמין בזה כל אדם המוען שיש לו טובת הנאה בעזבון הרוצה להתנגד לבקשה, ל הגיש — תוך חמישה עשר יום מיום פרסום הזמנה זו — התנגדות למתן הצווים הנ"ל, שאם לא כן יתן בית המשפט צווים כמוב בעניין.

ש. ריזי, שופט, רשם

בבית המשפט המחוזי בחיפה
תיק קיום צוואה 495/73

בענין: עזבון המנוח סידי מוסה ז"ל, שנפטר ביום 9.2.68.

המבקשת: סידי רחל, מחדרה.

ע"י ב"כ אליהו כהן — עו"ד; מ רח' הלל יפה 20, חדרה.

הזמנה

להודיע ידוע כי הוגשה בקשה ל בית משפט זה ליתן צו קיום צוואה בעזבון המנוח הרוצה להתנגד ל הכרזה להגיש תוך 15 יום מיום פרסום הזמנה זו, הנני מזמין כל אדם המוען שיש לו טובת הנאה בעזבון המנוח, הרוצה להתנגד ל הכרזה יגיש תוך 15 ימים מיום פר סום הזמנה זו התנגדות להכרזה ה מבוקשת, שאם לא כן יתן בית המש פט זה צו כמוב בעניין.

ש. ריזי, שופט, רשם

בבית המשפט המחוזי בתל-אביב—יפו
תיק עזבונות 1584/73

: עזבון המנוח קלפמן אב יהודה ז"ל.

ש: קלפמן שולמית, מרח' 14, גבעתיים, על ידי ב"כ . פלפל ו/או א. לפידות ו/או ב"ש מרחוב השופטים 27, ב.

הזמנה

ידוע כי הוגשה לבית המש פט בקשה ליתן צו המכריז על ירד שת המנוח ז"ל והנני כומין כל אדם המוען שיש לו טובת הנאה בעזבון המנוח הרוצה להתנגד ל הכרזה להגיש תוך 15 יום מיום פרסום הזמנה זו התנגדות להכרזה המבוקשת שאם לא כן יתן בית המ שפט צו כמוב בעניין.

דוד ולך, שופט
רשם בית המשפט המחוזי

משרד העבודה — משרד החינוך והתרבות
המכון הממשלתי להכשרה מקצועית

אוניברסיטת הנגב

בית הספר להנדסאים באר-שבע

מודיע על

המשך ההרשמה לשנת הלימודים תשל"ד בלימודי יום וערב

במגמות

הנדסאות: מכונות חשמל כימיה; אלקטרוניקה בנין חומרים (מטלורגיה)

טכנאות: מכונות כימיה תעשיה-ומנהל; אלקטרוניקה חשמל מכשור ובקרה

קדם הנדסאות — יום וערב
מדריכים מוסמכים — יום וערב
מורים טכניים — ערב בלבד
מורים הנדסאים — ערב בלבד

* תנאי קבלה

הנדסאים וטכנאים

א. למגמות אלקטרוניקה, כימיה, מתקבלים בוגרי/ות י"ב תיכון לרבות בעלי תעודת בגרות אקסטרנית או בוגרי/ות בתי-ספר תיכוניים מקצועיים 4 שנתיים (רמה 4 שנתית) בעלי תעודת גמר ממשלתית.

ב. למגמות מכונות והומרים מתקבלים בוגרי/ות בתי-ספר מקצועיים 4 שנתיים (רמה 4 שנתית). בוגרי תיכון יקבלו הכשרה מעשית תוך כדי הלמודים.

הכנה להנדסאות וטכנאות

מתקבלים בוגרי/ות י"א כתות או בוגרי/ות תלת שנתי מקצועי בעלי תעודת גמר ממשלתית.

מדריכים מוסמכים

בוגרי/ות תלת שנתי מקצועי בעלי ותק של 3 שנים בתעשיה. בוגרי/ות 4 שנתי מקצועי בעלי ותק של שנתיים בתעשיה.

מורים טכניים מדריכים מוסמכים בוגרי 12 שנות לימוד או טכנאים מוסמכים.

מורים הנדסאים הנדסאים בלבד.

* משך הלימודים
הנדסאות — למחי יום — שנתיים, למחי ערב — 4 שנים;
טכנאות — למחי יום — 13 חדש, למחי ערב — שנתיים וחצי;
הכנה להנדסאות — קדם חד שנתי;
מדריכים מוסמכים — למחי יום — שנה אחת, למחי ערב — שנתיים;
מורים טכניים — למחי ערב — שנה אחת;
מורים הנדסאים — למחי ערב — שנה אחת.

* הלוואות בלמודי יום ייתנו הלוואות כמקובל במכון הממשלתי להכשרה טכנית.

* פרטים והרשמה
ביה"ס להנדסאים, רח' בזל 71, באר-שבע, טלפון 3290, ת. ד. 45, בימים א'—ה', בין השעות 8.00—13.00 ובין השעות 17.00—20.00. ביום ו' אין קבלת קהל.

החלה ההרשמה לבתי-ספר לאחיות מוסמכות של קופת-חולים

מתקבלות מועמדות בנות 17—34 בעלות השכלה של 12 שנות לימוד או 4 בחינות בגרות.

ההרשמה בבתי-הספר:
בי"ס דינה, בי"ח בילינסון, פתח-תקוה
בי"ס לאחיות, בי"ח השרון, פתח-תקוה
בי"ס לאחיות, בי"ח בעמק, עפולה
בי"ס לאחיות, מרכז רפואי סורוקה בנגב, באר-שבע
בי"ס לאחיות, בי"ח מאיר, כפר-סבא
בי"ס לאחיות, בי"ח קפלן, רחובות

לפנות בכתב להנהלות בתי-הספר בצרוף העתקי העודות.

משרד החינוך והתרבות
המרכזה הציבורית לתרבות ולאמנות

קולנוע לנוער
מרכז ישראלי לסרטי ילדים ונוער
מרכז לסרטים הקולנועיים לסרטי ילדים ליד אונסקו

תחרות נושאת פרסים ליוצרי סרטים צעירים.

תנאי התחרות:
הנושא „חרפתקאות"
המתחרים לצעירים עד גיל 30
משך הסרט מ-2 עד 30 ד'.
בתקבלים סרטים ב-8 מ"מ, 8 מ"מ סופר ו-16 מ"מ.
בהיר לבן או בצבעוני.
טפסי הרשמה לקבל במשרדי „קולנוע לנוער" רחוב ליפסקי 10 תל-אביב, טלפון: 263385.
הסרטים שיהיו בתחרות הארצית ישתתפו בתחרות הבין-לאומית — „מבוזה העשירית".
הסרטים שלא יוכו — יוחזרו לשולחיהם בצרוף הודעה מתאימה.
על הסרטים לעבור לבמה „קולנוע לנוער" לא יאוחר מהיום 1.5.

משרד החינוך והתרבות
המחלקה להכשרת עובדי הוראה

בית המדרש למורים העברי הממלכתי ע"ש דוד ילין

בית-הכרם, ירושלים

מגמות הלימוד:
1) מורות לגיל הרך
2) גננות
3) מחנכים לביה"ס היסודי
4) מחנכים לחטיבת הביניים
5) מורים לאומנויות טכניות (מלאכה)

התמחויות הבחירה:
— מתמטיקה
— מדעי הטבע
— ספרות ילדים וניהול ספריה
— מקצועות הומניסטיים
— חינוך מיוחד
— חינוך מבוגרים

קורסים:
1. סמן לחינוך ריפוי לילדים המתבלים בקשיים ולילדים עם ליקויים בתפקודי הלמה (לבעלי תעודת הוראה או בעלי תואר אקדמי בחינוך או בפסיכולוגיה)
2. הסבה להוראה בבתים היסודי לבעלי תואר אקדמי.
3. מכינה לתלמידים שלום.
4. מורים לתפארת.

ליד המוסד קיימת פנימיה

לקבלת פרטים נא לפנות למזכירות בית המדרש בבית הכרם ירושלים ת. ד. 3578 בשעות 8—12 לפה"צ טלפון 523151/2.

ההרשמה מסתיים ב-18.5.73.

בבית המשפט המחוזי בירושלים
תיק עזבונות 162/73

בענין: עזבון המנוחה עליה כהן ת"ז 651552 שנפטרה בירוש לים ביום 22.6.73.

המבקשת: הרברט כהן, רחוב ישראלס 4 ירושלים, ע"י בכ' עוהיד א. איסקין ו/או פ. פרוידב ו/או ז. ש. פונדמינסקי סמנגם להמצאת כתבי בי דין הוא: רחוב הרבש סכואל 4, ירושלים

הזמנה

להודיע ידוע כי הוגשה לביהמ"ש בקשה למתן צו ירושה לירושת ה מנוחה הנ"ל.

כל המתנגד לבקשה הנ"ל יגיש תוך 15 יום מיום פרסום הזמנה זו את טעמי התנגדותו שאם לא כן יתן ביהמ"ש צו כאמור.

י. וייס, שופט
רשם בית המשפט המחוזי בירושלים

מרחב תכנון מקומי כפר-סבא

הודעה עפ"י סעיף 149 לחוק התכנון והבניה תשכ"ה — 1965

בדבר בקשה להקלה

הועדה המקומית לתכנון ולבניה כפר-סבא מודיעה בזה כי הוגשה בקשה להתיר על חלקה 178 בגוש 6426 רחוב ארלוזורוב להקמת בית משותף ב-6 קומות לפי 21.5% במקום 4 קומות בשעור 30% בקירוב.

כל מעונין יכול לעיין בבקשה הנ"ל ובתכניות המצוריפות אליה, במשרדי הועדה המקומית כפר-סבא רחוב הרצל 51 פנת רחוב ויצמן בשעות קבלת קהל, ללא כל תשלום, וכן רשאי להגיש התנגדות למתן הוויתר המבוקש.

התנגדויות מנומקות ובשני עותקים אפשר להמציא לועדה המקומית לתכנון ולבניה כפר-סבא עד לתאריך שבועיים מיום הפרסום.

זאב גלר
יו"ר הועדה המקומית לתכנון ולבניה
כפר-סבא

המועצה לייצוב ולשיווק של פירות

מודיעה בזה לכל מגדלי ומשווקי הפירות בארץ

1. כי החל מכ"ח אדר ב' תשל"ג, 1 אפריל 1973 נכנסו לשימוש תעודות משלוח חדשות להובלת פירות ברחבי הארץ, בציון „עונת 1973".
2. החל מתאריך הנ"ל פג תוקפן של כל תעודות המשלוח הישנות שהוצאו על ידנו באיזה זמן שהוא.
3. בתקופת מעבר עד 30.4.73 מותר עדיין להשתמש בתעודות מסעונה הקודמת הנמצאות בידי המגדלים.
4. כן נדרשים המגדלים להחזיר את כל תעודות המשלוח שתוקפן פג לידי המשווקים הסיטונאים ולהחליפן בתעודות חדשות כאמור.

בכל יום ו' במוסף השבועי של „הארץ"

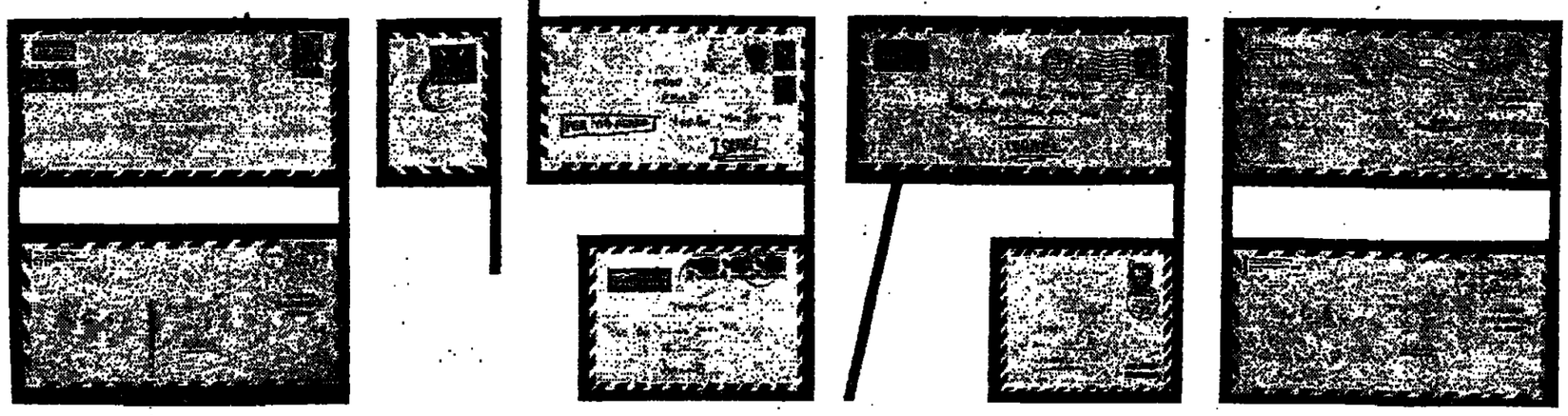

קוראי „הארץ" בכל רחבי העולם, מיוון עד ארה"ב ומאפריקה עד אוסטרליה מנסים את מזלם במבצע הפרסים הגדול של מוסף „הארץ".
ואתה - האם כבר נסית? אינך חייב לפתור את כל החידונים - די בפתרון חידון אחד כדי להשתתף בהגרלת הפרסים. פתור ושלח מיד!

هكذا من الأصل

هكذا من الأصل

הלוח הכפול הארץ ידיעות אחרונות

המשרד הראשי: שדרות רוטשילד 76, תל־אביב טלפונים: מחלקת מודעות 614808, 614955, 612495
המחיר: יום חול: 1.00 ל"י למלה / יום ה': 1.20 למלה

פרקי היום בתנ"ך

● שיר השירים ב'.

החשנה היומית

● בבא בתרא, מ' (א—ב).

הדף היומי

● סנהדרין ק"ו.
● הדברים השייכים בהעמדה, ההלכה היומית
עמ"ז (א—ב).

רדיו

6.00 מה טובו אהליך
רשיר לל יום
08.10 התעמלות בוקר
08.20 שעון מוסיקלי
07.05 שירת עתוני הבוקר
07.20 עמוד זמר לך
07.55 „עור ירוש"
08.00 בוקר טוב
10.05 לעקרת הבית
11.40 לאז הערב
12.05 במעגב ירבר
12.30 מחצי היום — מדר מוסיקה וחדשות
חדשות רשת אי ובי
6.05 (ב) 7.00 8.00 9.00
(ב) 10.00 11.00
(ב) 13.00 12.00 14.00
(ב) 17.00 16.00 15.00
(א) 19.00 18.00 20.00
(א) 21.00 22.00
(ב) 01.00 24.00 23.00
חדשות רשת די
20.00 19.00
חדשות בלועזית
רשת הי
באנגלית:
20.30 18.30 7.00
בצרפתית:
20.45 14.00 17.15

גל א'

08.06 „אנשי־לילה" — שיר זוד קונצרט מיצירותיו של בטהובן אשר נערך בוינה ב־14 ביולי 1818 (54.10.06 מאוזר הטרמיה — „פלורסטאן" ו אוריבוטל" על דוברים שוטאן; 11.00 עברית (ב): 14.10 לי אם ולילד — א) „בכר". ב) ציר הנרצים. ג) שירים „בקשתם" ד) „שני האחים"; 15.06 „הוה לפני 25 שנה"; 15.10 „פרוזר בהורה", אריאל כהן (מבחר) בכנו מיצירות בקר־לפני, מרקוביץ, פטמאה, ריגו; 15.30 „שיר באנגלית" 15.45 מאזר הבריס: 16.05 רגע של עברית; 16.06 „הזה" מרות הטיפוסיות של רחוב הילדור — כאר־לילי־מסכנר אל באר: קטעים מתוך הארד הנרחב „בני ישראל בארבה" מרוקיאיר: מוסיקה מסי 5, 17.05 שירה הבאה בתפילה: 17.10 „לל הארץ" 18.10 „לל עבודה ופרברים" 18.40 מרגע ליומיר; 18.55 לחיי לאו; 19.30 שירים עברים 19.50 מרבי הים בחיל; 20.45 „הפרדיה" 21.00 „לראיה קונצרט" 21.00 הזמרות הפופולריות של רשת רשיוזיר (קונצרט אחרון מר מיכל עין בן) הסכנה: 22.05 דרום כאלי, הכולל: לרום באר רי (בארוטון), אברהם בלוך: „עד הה הקולר" 22.06 עולם הבמה: 23.05 מרכי הזמנה: 23.05 „בשביל כתום הים"; 23.05 „אבוקה" כתום הים"; 23.05 רגע של שיר.

הגל הקל

14.10 „אם אתה בלוי"; 15.06 „ריקודים" 15.06 הרי: 16.07 „עד כאן" 16.07 „הרפתקאות" 18.06 בחיים אבא"; 18.45 דרום בר מכרה הבאה; 21.00 „הרפתקאות הלילה"; 21.30 „הרפתקאות הלילה"; 22.05 „הלילה הזה"; 22.05 „אל הבוקר" 22.05 בעיות הלילה; 23.05 „הלילה הזה"; 00.10 „אדוה מתוקה".

גל ה'

10.02 מדיאות כתום ל־...; 20.06 מבחרות שירים ופזר כתום

גלי צה"ל

17.05 „אז לילה" 15.05 רגע ומחשבה; 18.05 מה אכפת?; 19.05 ביקשיר לכתום; 19.50 הזמנה מוסיקה; 20.05 „אז באר" — מרגי: 21.05 „אדוה הלילה".

תרגומים רפאים לפי המקצועות

[illegible]
● מדיא כר. 101. „ירוק" 614333 דרוש בין הכעות 8 בערב עד 7 בבקר. המבקר „מלים בב.ו.מ.
דרושים
● הזכות דרושים בבקרים דרושים ב־8 בערב עד לבוקר ב־7 בבוקר ל־ 101 בתחנת מר. רבי־יהודה ל־ירושלים ר' ... כ־7 בערב עד להצות. מדבר בבקרים דרושים בלבד.
● דרוש דרוש מדיא. כר. 101.
קונה הולים מבוגר
● תרגמות ליקה מדיא בין הכעות 8 בערב עד ... המבקר.
● אנשים: מדיא. חלבן, מבוגר.
● מבקרים: מדיא. מרגן, מבוגר.
● גבר: מדיא. מלבן 96311.
● גבר: מדיא. מרגן מבוגר.
● ... מדיא. ... 912.
● גבר: מדיא. ... 101.
● הזמנה: מדיא. מלבן 951333.

תרגומים בתי־חולים

תל־אביב
● הבריאה, המלך גורדן 72. טל. 286740.
נירמאו בן־יהודה 183 טל. 242673. תל ברוך, קהילה מקומה 31 תל ברוך. טל. 779703. בן־בנים, אביל 60, שכ' התקוה. טל. 32105.
ירושלים
● ב.ריה, בית לחם 82. טל. 37531. פרסיה רבינוביץ, ברטנורא 8. טל. 36984. אל בתרא, רח' אלאה אדיק, טל. 84123. פרסיה ב. אלחלאה, שרמאה.
חיפה
● גאולה, חרמון 12. טל. 664854.
מבט הארץ
● הדרה נתן, ויצמן 57.
● נהריה תרגומים, הרצל 2. טל. 28656.
● בחוף הכרמל: דיר ברביקה, הרצליה, מר קולוב 28.
● פתח תקוה: פיטבוים, חסן חיים 6. טל. 910541.
● רמת גן: המגן, באליק 30. טל. 723674.
● בני ברק: ירושלים, ירושלים 62.
● בת־ים: הלוי, בלפור 9.
● הולון: נאות פרשנים, גאולים 45.
● רמלה — לוד: רמלה, דרמלה.

דירות לסכירה

● בתל־אביב 3 + מ"א + מ"ל לזמן קרוב בבנה לסמר 418431.
● דירת 3 חדרים + שני מרפסות בקרית אז, רמת־גן. טל. 580511.
● בקרבת דיזה 1½ חדרים מסודרת בקומת הכנ בית אל ... מלבן 335082. מרם ל־ יום שבת.
● בקרבת הכרמל מרחב ... בנין ... מרוצף בגולל מרחב מחנות ל־ 3 חדרים מקומה 4. מלבן 90000 ל"י. דיזיה „מנוי". דיסקוביטש, הרצל 40. קומה א'. מלבן: 941554 — 941300.
● בחיפה תחתה במקומות מגורים דירות לסכנה 4. 3½ בנין ... מרוצף בגולל מרחב מחנות ל־ 3 חדרים עם כל הכלולים (כמו כן דירות 8 חדרים. כל דומה דיזה הכמה מלבן) מרפים אחים מרוטבוים, דוכר מלבון 22. מחה תיזה מלבון 417212. בשעות 2—5.
● בתל־אביב, הגר חוד ירוק מלים מאחר מבחר דירות: 3 חדרים מקומה 3. 2 מ"ר 3½ מקומה 1—3 ומבחר דירות מ־ 4 חדרים מרפים: מקולות 41. הרצליה. מל. 961275.

תרגומים רפאים לפי המקצועות

● ... 247000
● ... 13761
● מדיא כר. 101. 614333 דרוש בין הכעות 8 בערב עד 7 בבקר. המבקר „מלים בב.ו.מ.
דרושים
● הזכות דרושים בבקרים דרושים ב־8 בערב עד לבוקר ב־7 בבוקר ל־ 101 בתחנת מר. רבי־יהודה ל־ירושלים ר' ... כ־7 בערב עד להצות. מדבר בבקרים דרושים בלבד.
דרושים
● דרוש דרוש מדיא. כר. 101.
קונה הולים מבוגר
● תרגמות ליקה מדיא בין הכעות 8 בערב עד ... המבקר.
● אנשים: מדיא. חלבן, מבוגר.
● מבקרים: מדיא. מרגן, מבוגר.
● גבר: מדיא. מלבן 96311.
● גבר: מדיא. מרגן מבוגר.
● ... מדיא. ... 912.
● גבר: מדיא. ... 101.
● הזמנה: מדיא. מלבן 951333.

תרגומים בתי־חולים

תל־אביב
● אילוב.
● ד.ר.ים
● הדסה (פנימית — כירורגיה — עיניים). כפר צדק (ילדים — נשים).
חיפה
● רוטשילד (כירורגיה — פנימית — תאר נות נשים — ילדים). רמבם (בחדר כיר.רגיה).

תרגומים בתי מרקחת

תל־אביב
● הבריאה, המלך גורדן 72. טל. 286740.
נירמאו בן־יהודה 183 טל. 242673. תל ברוך, קהילה מקומה 31 תל ברוך. טל. 779703. בן־בנים, אביל 60, שכ' התקוה. טל. 32105.
ירושלים
● ב.ריה, בית לחם 82. טל. 37531. פרסיה רבינוביץ, ברטנורא 8. טל. 36984. אל בתרא, רח' אלאה אדיק, טל. 84123. פרסיה ב. אלחלאה, שרמאה.
חיפה
● גאולה, חרמון 12. טל. 664854.
מבט הארץ
● הדרה נתן, ויצמן 57.
● נהריה תרגומים, הרצל 2. טל. 28656.
● בחוף הכרמל: דיר ברביקה, הרצליה, מר קולוב 28.
● פתח תקוה: פיטבוים, חסן חיים 6. טל. 910541.
● רמת גן: המגן, באליק 30. טל. 723674.
● בני ברק: ירושלים, ירושלים 62.
● בת־ים: הלוי, בלפור 9.
● הולון: נאות פרשנים, גאולים 45.
● רמלה — לוד: רמלה, דרמלה.

המשרד הראשי: שדרות רוטשילד 76, תל־אביב
טלפונים: מחלקת מודעות 614808, 614955, 612495
המחיר: יום חול: 1.00 ל"י לשורה / יום ו': 1.20 לשורה

הוק והכנון הכנית תשכיה — 1965
מרחב תכנון מקומי רעננה
הודעה בדבר הפקדת שינוי תכנית מפורטת

בגמרת בזה הודעה, בהתאם לסעיף 89 לחוק התכנון והבניה, תשכיה — 1965 כי במסרדי הועדה המחוזית לתכנון ולבניה, מחוז המרכז ובמסרדי הועדה המקומית לתכנון ולבניה רעננה הופקד שינוי תכנית מפורטת הנקראת „שינוי תכנית מפורטת מס' רע/56/1 שנויים ב־עובק הוראות; שינויים בטבלת קו־מות, חמש קומות במקום שלוש כולל לחנות, ביחוד עם התשריט ה־מצורף אליו.

ואלה הם השטחים הכלולים ב־שינוי התכנית גוש: 6580 ח': 268, 267.

כל המעוניין בשינוי התכנית רשאי לעיין בה ללא תשלום בימים וב־שעות שהמסרדים האמורים פתו־חים לקהל.

כל המשגיח בקרקע, בבנין או בכל פרט תכנוני אחר הנראה את עצמו נפגע על ידי שינוי התכנית וכן מהנדס הועדה המקומית שמרחב התכנון שלה כלול בתחום התכנית או גובל אותו, רשאי תוך חודשיים מיום פרסומה של הודעה זו בדרש־מות להגיש התנגדות לשינוי התכ־נית במסרדי הועדה המקומית ה־אמורה.

א. היוק
יו"ר הועדה המחוזית לתכנון ולבניה כחוק המרכז
כ"א אדר תשל"ג, 23.3.73

בבית המשפט המחוזי בתל־אביב—יפו

תיק עזבונות 1451/73
בענין: קיום צוואתו של נתום בן־רחוץ. המנוח (ת. ז. 1296153) שנפטר ביום 5.2.1973 בפתח־תקוה.

המבקשת: דינה רבקה רוחין, מ־רחוב אלחריזי 16, תל־אביב. ע"י ב"כ עו"ד ש.פ. האז ו/או ד"ר ה. גליקסמן ו/או צ. יעקבי ו/או מ. שרון, אשר מענם להמצאת כתבי בי־דין הנו ברחוב אלנבי 108, תל־אביב.

הזמנה

להפי ידוע כי הוגשה לבית המשפט בקשה לקיום צוואתו של המנוח הנ"ל ולמינוי מנהל עזבון.

הנני מזמין בזה כל אדם המוחזק ש־יש לו טובת הנאה בעזבון המנוח הרוצה להתנגד לצו הקיום ולמינוי מנהל עזבון, להגיש תוך 15 יום מיום פרסום הזמנה זו התנגדות לצו המ־בוקש, שאם לא כן יתן בית המשפט צו כמוב בעניני.

(—) רשם

רשות הנמלים בישראל
נמל אילת

מכרז

למתן שירותי מטעדה בנמל אילת מהמקומות בזה הצעות להפעלת מסעדה המזנון בשטח נמל אילה.

לקבלת פרטים יש לפנות לראש מדור האפסנאות בנמל. בשעות העבודה הרגילות.

מועד אחרון להגשת הצעות 27.4.1973.

מכרז 6/73

המועצה המקומית בית שמש (להלן המועצה) מבקשת הצעות קבלנים לרצפה ויכוחות משוק קמעונאי החדש.

הבניות, מפרט טכני, ותנאי כמויות, וכן שיטת הסכם העבודה תמסרה תנאי תשלום אפשר לרכוש תמורת השלום בסך —30 ל"י אשר לא יוחזר במשרדי המחלקה הטכנית של המועצה המקומית בית שמש.

ההשתתפות במכרז פתוחה בפני קבלנים הרשומים כקבלנים לעבודות מדור בניה סוג 1 ומעלה, ועל המציע לצרף להצעתו אישור בדבר רשומו כאמור.

על המציע לצרף להצעתו צ"ק בנקאי או ערבות בנקאית למקדמת המועצה מאת בנק מוכר כהעמדת בתקפה 3 חודשים מהמועד האחרון שנקבע עפ"י מכרז זה בגובה של 10% מערך הצעתו. הצעה שלא תעמוד בתנאים המפורטים לעיל לא תובא לדיון.

אין המועצה מתחייבת לקבל את ההצעה הזולה ביותר או כל הצעה שהיא, כן רשאית המועצה לפצל את העבודה בין מספר מציעים לפי ראות עיניה.

את הצעות על גבי הטפסים המצורפים לתכנית יש להכניס למעטפה המצוחדת למפרטים — סגורה עליה יצויין מכרז מס' 6/73 להיות המכרזים במזכירות המועצה לא יאחר מיום 30.4.73 שעה 12.00. ההצעה שהשלח בדואר תובא בחשבון אם תגיע למשרדי המועצה לא יאחר מעשה 10.00 בתאריך הנ"ל.

עמירם לוק
ראש המועצה

המועצה המקומית אבן־יהודה

מכרז מספר 1/73
לבנית בית נוער בתל־צור

1. מזמנות בזה הצעות קבלנים לבנית בית נוער.
2. חוזר להגשת הצעות אפשר לקבל במשרדי המחלקה הטכנית של תגרות המושבים ברח' לפרים 7 — טלפונים: 263547, 268753. החל מיום א' 15.4.73 תמורת —100 ל"י שלא יוחזר.
3. על ההצעות להגיע בדואר רשום עד יום א' 6.5.73 בשעה 12.00, בצרוף ערבות בנקאית של 10% מהיקף העבודה, או כל ערבות אחרת מוסכמת ע"י גזבר המועצה.
4. אין המועצה מתחייבת לקבל את ההצעה הזולה ביותר או כל הצעה שהיא.
5. המועצה משאירה לעצמה את הזכות למסור רק חלק מהעבודה.

ישראל הוכמן, ראש המועצה

13.4.73

המועצה המקומית קרית־אונו

מכרז מס' 9/73
קריא ואחזקת מדי־מים

המועצה המקומית קרית־אונו מכריזה בזאת על קבלת הצעות לבצוע:

1. קריאת מדי מים.
2. אחזקת מדי מים.
3. תקון ובדיקת מדי מים.

פרטי המכרז ניתן לקבל במשרדי המחלקה הטכנית של המועצה המקומית קרית־אונו בכל יום בין השעות 09.00—12.00 המורה סך של —30 ל"י.

על המציע לצרף 10% מגובה ההצעה השנתית לבצוע הפעולות לעיל בערבות בנקאית לתקופה של שלושה חודשים או כל ערבות אחרת שתאושר ע"י גזבר המועצה.

יתקבלו הצעות רק ממציעים שהם בעלי רשיון להפעלת בית מלאכה ומבדקה למדי מים.

יש לשלוח את ההצעות בדואר רשום במעטפה המצורפת למכרז עד ליום 1.5.73. במעטפה שתשא הותמת דואר מאוחרת יותר לא תובא ההצעה לדיון.

תנאי תשלום: במזומן. — 30 יום לאחר אישור החשבון.

אין המועצה המקומית מתחייבת לקבל את ההצעה הזולה ביותר או כל הצעה שהיא.

אביהדיר ורשה
ראש המועצה

דרושים מתפרים

בעלי הנסיון בעבודה במתכונת מקר
בשעות העבר (לא במכירות)
השכר על בסיס שעות
לתחילת עבודה לפנות יחידות בין השעות 16.00 — 15.00 ל„דפי כלי הנשמונאים 76 פנת יהודה הלוי קומה ג

למפעל תעשייתי גדול במרחב תל־אביב דרושים

מבקרי איכות

לביקורת טיב בשיטות מכנולוגיות מתקדמות

● מעבדים בעלי השכלה של בי"ס מקצועי המעוניינים להתמחות ב־נושא, או בעלי מקצוע בענף המתאים מתבקשים לפנות לת.ד. 6397, תל־אביב, בצרוף תולדות חיים.
— סודיות מובטחת —

לחברה גדולה בתל־אביב
דרוש עוזר מנהל
כח אדם

הכישורים:
השכלה גבוהה, רצוי בתחום יחסי עבודה ו/או סוציולוגיה, נסיון בארגון ומינהל, רצוי קצין צה"ל (סגן, סרן) כמשחרר, כושר חכנון וארגון מערכת הדרכה עניפה. שליטה באנגלית, גיל 25—30.

*

מועמד רציני המוכן לקבל על עצמו תפקיד אחראי המאפשר קידום, הזדמנות התמסרות. יוזמה ופעילות ושעות עבודה מרובות, יפנה בכתב יד לת.ד. 22103 תל־אביב עבור עתר כנהל כח אדם.

דרושים:
* גהצן לעבודה במשמרות
* נערה למשרד

לפנות: לרמקה בעיר מל. 867501 אזור התעשיה בת־ים, בכניסה לקרית־באבוב

למוסד למחקר
דרוש
מכנאי אלקטרוניקה

הכישורים הדרושים: ידע וניסיון בתחום מיקרוגל. רצוי ידע במכשירי אלחוט V.H.F ו־U.H.F

המעוניינים משתדרי צהיל יפנו לת.ד. 7057, תל־אביב בצירוף קורות חיים עבור א.ש.

משרד האוצר

למרכז למיכון משרדי
דרושים עובדים להכנת רשימות שמיות בערבית

העבודה זמנית למספר חודשים.

מעמדים השולטים בשפות ערבית ועברית על בוריין. מתבקשים לפנות אל המרכז למיכון משרדי, תל־אביב, רח' יהודה הימית 33. טלפון 82 81 81 לגבי הזמה צירוף.

לחברה גדולה בענף הרכב
דרוש
עוזר ומשנה למנהל אגף החלפים

על המועמד להיות בקיא בכל הנהליכים הקשו־רים בתחלי התפקיד כגון: יבוא, תמחיר, קטלוג, ארגון, הכנה בעבודת מחשב וכיו"ב.
ידיעת אנגלית הכרחית!
גרמנית — יתרון.

תנאים טובים; סודיות מובטחת;

●

מעמדים העונים לדרישות התפקיד מתבקשים לפנות בכתב־יד בציון פרטים מלאים על: נתונים אישיים, כישורים, ונסיון קודם, לת.ד. 23031 תל־אביב מיקוד 61000 עבור „אגף החלפים"

לחברה גדולה בענף הרכב
דרוש
מחסנאי לחלקי חילוף

ידיעת השפה הצרפתית יתרון

להתקשר טלפונית למספר 39871 בין השעות 11.00 עד 13.00 לפנה"צ ו־15.30 עד 16.30 אח"צ.

לקונצרן תעשייתי גדול במרחב ת"א
דרושים
★ מלפף מנוסים
לעבודה קבועה
★ חשמלאים
לבצוע מתקני חשמל תעשייתיים

על המעוניינים נא לפנות לת.ד. 6397 ת"א.
סודיות מובטחת
נא לציין — „מלפף חשמלאי"

דרוש
מהנדס / הנדסאי חשמל (זרם חזק)

* לתכנון מתקני השכל ומערכות פקוד ובקרה לתעשיה.
* בדיקת תכניות ותאום עם גורמי בנוי והתכנון.
* פקוח על ביצוע עבודות.
● השוכות בכתב יד, תוך ציון שמתי התחמחות הנסיון הקודם נא להפנות לת.ד. 504 ת"א עבוד ת. ו

למשרד תכנון ובצוע הנדסי
דרושים
* בוגר מדעי הטבע
עם נסיון במערכות מידע אוטומטיות.
* בוגר מדעי הטבע
תוקר בצוותים עם נסיון באופטימיזציה, סימולציה בעזרת מחשבים ותיתחים סטטיסטיים.

● תשוכות בכתב יד, תוך ציון שמתי התחמחות ונסיון קודם נא להפנות לת.ד. 504 ת"א עבוד ת. ו.

למוסד מחקר
דרוש
מסגר קונסטרוקציות

הכישורים הדרושים: בוגר בי"ס מקצועי, אחרי שירות בצה"ל, רצוי בעל רשיון נהיגה מסוג ב.

● המעוניינים יפנו בצרוף תולדות חיים לת.ד. 7057 עבור א. ש. רצוי לצרף מספר טלפון.

עוז־און
קונופרפיב למוצרי חשמל בע"מ
חולון. אזור התעשיה. רח' הנפח 15
מל. 8401177/8 ת.ד. 1602

דרוש
שרטט/ת מכונות
עם נסיון

לקראת שנת הלימודים תשל"ד
עומדת להתפנות משרתו של
מנהל בית המדרש למורים ערביים ביפו

מועמדים בעלי השכלה פדגוגית ואקדמית ונסיון בהוראה (רצוי גם נסיון בניהול בפיקוח או בהדרכה) המולטים יפה בשפה הערבית ומתאימים בתחומי החינוך הערבי, יפנו בכתב אל ד"ר מרדכי צור מנהל המחלקה להכשרת עובדי־הוראה במכרז החינוך התרבות ב־ירושלים עד יום 20.4.73.

לסניף ראשי של בנק בחיפה
דרוש
עוזר ראשי למנהל מחלקת אשראים

— לאחר שרות סדיר בצה"ל.
— בעל השכלה על תיכונית מתאימה
— סוג 3—2 בהנהלת חשבונות
— רצויה ידיעת השפה האנגלית
— נסיון בעבודה עם קהל ויכולת לנהל צוות עובדים.

● יוזמה בעלי נסיון בנקאי קודם
● לפנות בכתב בציון קורות חיים ונסיון קודם לת.ד. 4333 ת"א 61 040 למס. 985
— סודיות מובטחת —

המועצה המקומית שדרות
דרושים

1. פסיכולוג חינוכי — 1 משרה.
המועמד חייב להיות בעל תואר שני
2. רופא שיניים — ½ משרה.
רופא שיניים לשמירה ואנך
שעות העבודה לפני הצהריים בלבד
3. מדריכי נוער — 4 משרות.
מדריכים מוכשרים או בעלי הכשרה למדרסה
4. מנהלי בתי נוער — 2 משרות.
מדריכים מוכשרים עם ותק בעבודה חינוכית של שנתיים ויותר
5. מנהל ספריה — 1 משרה.
בוגר בי"ס לספרנות, שלב ב'

הדירוג למשרות הנ"ל יקבע בהתאם לכישורים. מועמדים מתאימים יגישו מועמדותם ע"ג טפסים (שאלון אישי) שאפשר להשיג במשרדי המועצה המקומית ובמנהלים המחוזיים הנפחיים של משרד הפנים, לא יאחר מיום 15.5.73.

יהונתן יפרח
ח"כ
ראש המועצה

דרוש מונטיר עצמאי למשרה מלאה

לפנות: א.ר.מ. שרותים לאופסט
רח' גרזנברג 10 ת"א
טלפון 57368

דרושים טפסנים לאילת
יריעה מיידית

רק בעלי מקצוע מעולים יפנו לטל.: 259836, בין 17.00—20.00

לחברה גדולה ליבוא רכב
דרוש
מנהל למחסן חלפים גדול

תנאים מצויינים לאיש המתאים

לפנות בכתב בציון פרטים מלאים ונסיון קודם לת.ד. 23031 ת"א (עבור מנהל מחסן) — סודיות מובטחת —

למפעל גדול בדרום דרוש
סגן למנהל מחלקת בטיחות אש

תאור התפקיד.
— עזר למנהל המחלקה בפעולות היחידה ומפקח על צוות העובדים.
— מוציא הוראות המנהל לביצוע ויחס שיגרים ושיפורים באמ־צעים ובשיטות הכיבוי במפעל.
— אחראי להכשרת כח־אדם ולהשתלמות בנושאי כיבוי אש.

הכישורים הדרושים:
— השכלה תיכונית מלאה.
— בוגרי קורס קציני כיבוי.
— נסיון פיקודי־מבצעי של 5 שנים לפחות.
— כושר בריאותי תקין.
— גיל עד 35.
● בפרטים יש לפנות לת. ד. 387 באר־שבע (מיקוד 100—84) בציון קורות חיים. סודיות מובטחת.

דרושה מנהלת משק בית
כבת 35—50
מוחיקה הנשמר לכשל ועבודות בית קלות ומתוק ישנה עזרה לעבודות הקשות.
שעות העבודה: 16.00—08.30
רק מועמדות מהאיטות בעלות הכלבת.
נא לפנות: כפרסון — בשעות 9.00—16.00; טלפון 937681 בשעות הערב. 932718.

המועצה המקומית שדרות
דרושים
לב"ס מקיף כללי בשדרות
דרושים

1. מורים לשנת הלימודים תשל"ד —
בהקצרות: תנ"ך, המסורה, ספרות, עברית, אנגלית, פיזיקה, כימיה, פיסיקה, שרטוט, מכניות מכניות, מוסיקה, גרפיקה.
2. רכז מגמה לחינוך טכנולוגי
מרכזת מכנאי הנדסאי.
3. רכז חינוך חברתי

מועמדים מתבקשים לפנות בכתב בציון השכלה ונסיון למנהל בית הספר בציון „מכרז מורים" תשל"ד.

המכנון — מנהל מקרקעי ישראל
מודיע על המכרזה המאות הבאות:
בפקודה והנדסה אזרחית
מכנאי
הכשירויות הדרושות:
בוגר ביה"ס להנדסאים או מכנאים במגמת אלקטרוניקה; נסיון של 5 שנים; רצוי בבכשירים כימיים או רפואיים; בקיאות טובה באחזקה וטיפול במכשירי מדידה אלקטרוניים.
מס' המכרז: אז/ב/107
באגף פתוח ותחזוקה
מהנדס בנין
תאור התפקיד: פקוח על עבודות בניה בקרית הטכניון.
הערה: המשכורת תיקבע בהתאם לכישורים.
מס' המשרה: אמרת ג/151
מועמדים מתאימים הפונים לדרישות יפנו בכתב לאגף כח אדם בציון קורות חיים ונסיון קודם עד יום 27.4.1973 בציון מס' המשרה.

דרוש
עוזר ראשי למנהל מחלקת אשראים

— לאחר שרות סדיר בצה"ל.
— בעל השכלה על תיכונית מתאימה
— סוג 3—2 בהנהלת חשבונות
— רצויה ידיעת השפה האנגלית
— נסיון בעבודה עם קהל ויכולת לנהל צוות עובדים.

● יוזמה בעלי נסיון בנקאי קודם
● לפנות בכתב בציון קורות חיים ונסיון קודם לת.ד. 4333 ת"א 61 040 למס. 985
— סודיות מובטחת —

למשרד עורך דין בתיא
דרושה
פקידה — טלפונית
ליום עבודה רצוף אחרי צבא
עם ידיעת אנגלית

להתקשר 50256

מרכז קופ"ח הכללית
דרוש(ה)
מבקר(ת) לדיאטטיקה בת' החלמה/הבראה

הדרישות:
הכשרה מלאה ומושלמת בדיאטטיקאית. ניסיון של 5 שנים בתפקוד או ניהול מטבחי אמנה.
ניסיון בהוראה ובהדרכה וכושר הסברה. יכולת לעמוד לעבוד עם אנשים ומוסדות. יכולת בעברית וכן ידיעה שפה לועזית ספר כדי קריאת ספרות מקצועית.
ה הבקשה:
ל—מ"ר בדיווג האחיד (34"—32 נק').
בנים יפנו לת.ד. 16250 ת"א או למח' נן בהרכז קופ"ח ארלוזורוב 101 בתקדם מדי לא יאוחר מיום 6.5.1973.

מדינת ישראל
שירות התעסוקה הא
מחלקה לבתי אוכל ומזון
מלון — 526281

קורס למלצרים ומלצריות
מתיחת מלון סיני בתל־אביב, 260 חדר, עם קורס מלצרות, בהשגת מכרז העמדים — בשרה מקצועיים.
יתקיים בסניף ויכנה ביום 1 לאפ' 1973.
קורס — 6 חודשים.
ם בבכחן בסיום הקורס הנתן העודת מקצוע ! מטעם מרכז העבודה.
ים/ות ישולם שכר לימוד בתקופת הקורס.
ים/ות יפנו אל שירות התעסוקה בתל־אביב יבנה מס' 12, הדר 15 אל מר אליהו כל יום (פרט לימי ששי) בין השעות 13. או במשרדי המלון ברחוב פרומפלדור אביב, בין השעות 16.00—08.00 אל מר ".
בסיסית בשפה האנגלית — חובה.

למוסד ממלבתי
דרושים
מכנאי מכניקה עדינה

לעבודות מכניקה עדינה וטיפול במכשור אופטי.
כשורים: בוגר בי"ס בקצועי מכני מזכר. נסיון בעיבוד שבבי (חרטות וכרסום). רצוי — ידיעת אנגלית־לקריאת הומר מכני.

נגדסאי מכנאי אלקטרוניקה

רצוי ניסיון במערכות כרוז ורדיו דיגיטלי.
● המעוניינים יפנו בצרוף תולדות חיים אל ת.ד. 7057 תל־אביב, עבור ש.ו.

EXCHANGE
NATIONAL BANK OF CHICAG

Requires Executive Secretary

QUALIFICATIONS:
Fluent knowledge of English and Hebrew
English shorthand-typing.

Please address applications in English, stating qualifications and experience, to the General Manager, Exchange National Bank of Chicago, P.O.B. 29033 Tel-Aviv,
All applications will be treated in strictest conf

כל־בו שלום
דרושות לעבודה מלאה או חלקית
לקראת חגיגות הכ"ה למדינה ושבועיים אמריקה בכל־בו שלום

דרושים
סטודנטיות/דיילות
בעירות בוגרות תיכון לפני גיוסן לשרות בצה"ל
חניכות בגיל 17—16

פגישות מתבקשות לפנות למחלקת המנגנון כל יום בין השעות 9.00—11.00 פרט לימי ו'.

هكذا من الأصل

هكذا من الأصل

בנק ישראל
מודיע:

היום, יום רביעי, 18 באפריל 1973, תונף קנה סדרות חדשות של איגרות חוב:

מילווה פיתוח מסוג "בריריה" — סדרה רע-ב

המילווה לבטחון המדינה — תשכ"ט—1969 סדרה ס-ז

סכום ההוצאה

30 מיליון ל"י | **20 מיליון ל"י**

הפדיון והריבית

הפדיון בתום 5 שנים
ההבדרה תשולם לפי הגבה מכני המדעונים:

א) **הקרן והריבית צמודות למדד:**
ריבית הריבית — 4.84% על־פי חישוב של ריבית דריבית. הריבית 26.6% ל"י: לסכום זה יתוספו הפרשי הצמדה על הקרן ועל הריבית.

ב) **הקרן והריבית — לא צמודות למדד**
ריבית הריבית 10.76%. על־פי חישוב של ריבית דריבית. הריבית 66.66 ל"י.
בכל מקרה מדבמים לפחות 50 ל"י נמו לכל 100 ל"י.

הפדיון בתום 7 שנים.
ריבית שנתית בשעור 6½ שנתיים יתחלף באחדה שוקי פעמיים בשנה.
הקרן והריבית צמודות למדד ישהיריב לצרכן.

המחיר לציבור

איגרות חוב לבוכיו הינכרנה לציבור ב־100%:
איגרות הוב ציים ב־99.5%.
בחדרים אלה יהיו בתוקף ביחסים הראשונים בלבד.
הזל מהיום הבלילי להנפקה ואילך תחול תוספת ריבית לפחות הרכישה.

איגרות חוב לבוכיו הינכרנה לציבור ב־100%:
איגרות חוב ציים ב־99.5%.
בחדרים אלה יהיו בתוקף ביחסים הראשונים בלבד.
הזל מהיום הבלילי להנפקה ואילך תחול תוספת ריבית מוצמדת למדד הרכישה.

* **הרכישה** : איגרות הוב הניל ניתן לרכוש בכל המוסדות הבנקאיים ואצל חברי הבורסה לניירות ערך. הרכישה בשעור הנעשה מטוחרות בהחלום עמלה.

* **הגבלת מס ופטור:** מס הכנסה על הריבית לא יעלה על 25%. הפרשי הצמדה על הקרן פטורים ממס *.

* **מדד הבסיס** : יהיה 150.5 נקודות.

* **הרשום בבורסה** : הסדרות הנרשמות תרשמנה ותיסחרנה בבורסה לניירות ערך. כליומר ניתן — במקרה הצורך — למסמ את תמורת האיגרות בכל עת, אף לפני מועד הפדיון המלא.

* על־פי סעיף 97(א) (3) לפקודה מס הכנסה.

תימד חדש AUDI 80

★ בתכנון רכב ★ בעיצוב
★ בבנית מנוע ★ בבטיחות

AUDI 80
דור חדש למכוניות המופת של AUDI

אשה זו ברבוקת עזה נושאת אגודה של ענפים על ראשה כפי שמקובל מזה שנים רבות בקרב הקרבים, אבל הנער תרוכב על האופניים מסבל את השינוי באמצעי ההובלה שחל ברמונות.

מכותבים למערכת הארץ

תוספת השכר לפועלי הנמלים

ברמוזי להתכתב דברים על דיוקם בעיקמתו הערותיו של מר א. ברזילי שפרסמו בעמוד לתגובתי בענין הפר־סם השכר בנמלים („הארץ" 8.4).

את הערכתו על העליה בהוצאות השכר הכיה בעזרת מסמך נוסף ד־לקוח כביאה מהצעה תקציב ראשונה לשנת 73/74 שהגישו ב־25.1.73 ל־כליאת רשות הנמלים. אילו ידע היה מגלה כי אין זה הוקציב שאושר ל־אחר דיונים ובדיקות נוספות.

לדבריו „עלו הוצאות השכר מ־130 מיליון ל"י ב־1972 ליותר מ־190 מיל־יון ל"י בעקבות ההסכם — עליה של יותר מ־64% בהוצאות השכר". הר־כיפרים המדוייקים לפי אותו מסמך הם: הוצאות שכר בפועל 1971/72 — 129.4 מיליון ל"י; הצעת הקציב 1973/74 — 190.5 מיליון ל"י, כלומר גידול של בדיוק 47.2% (במשך שנ־תיים).

למעשה כל המספרים האלה אינם רלבאנטיים לגבי חישוב הגידול ב־הוצאות השכר כתוצאה מההסכם כפי שיכול היה הכותב ללמוד בקלות מ־תוך נספח א' של אותו מסמך, שבו נאמר במפורש כי החישוב של הצעת הקציב בעשה על יסוד תוספת בוד־צאות שכר של 40.2% ורובה לדב־רים שונים שאין להם כל שייכות להסכם (כגון תוספת יוקר צפויה בינואר 1974 שלא נכללה בבסגרת ההסכם).

הקציב שאושר בפועל שונה ר־מבוסס כאמור על תוספת בהוצאות שכר של 40.2%, המחושבת על בסיס המשכורת שקבלה בפברואר 1972, (ל־מעם תוספת יוקר מינואר 1972), ולא לפי ממוצע שנתי.

לסיכום, עובדה היא כי לא היתה, לא בהסכמים ולא בהקציב, חריגה כלשהי מהתוספת הכוללת המסוק־ללת של 40.2% כתוצאה מהסכמי ד־שכר, כפי שהבהיר למר ברזילי, ראש אגף מלכלה וכספים וכפי שהבהרתי גם אני בתגובתי ב„הארץ".

אהרון רמז
מנהל רשות הנמלים

אמנם פרוזלי מציר: „התשלומים הנוספים לפועלי ואתיעמל בגמל הו־פה מעבר לתוספת התוק ומעבר ל־הסכם הסכר שקבע ותוספת שכר של 40.2%, הם בבחינת חריגה של כמ־עט אחוז אחד מהתוספת שקבעה ד־כמשלה. עובדה זו אישרה על־ידי גורמים ברשות הנמלים.

בחישוב הוצאות השכר באחוזים נפל שיבוש ובמקום 46% נתתב 64%.

לוליינות מספרית

לפני קבלת זוק בדר־שופר בכנסת הוריו ובנו גורמים שונים, ואני ב־תוכם, ודרשו שהמדינה לוקה זוק ונשפט ותשכע חוות דעת של כותי־מכיקאים בקשר להבדלים בין שתי השיטות לחלוקת המודפים. תביעה זו נדחתה על־ידי אנשי המערך ר־גדיל במצבה שהבעייה פוליטית ולא מתימטית — כלומר אין ענין בגי־תה המספרים אלא רק בפוליטיקה.

ב־12.4 פרסמה בעיתונים הודעה השונה בסדרת מדיעות הנעמלה של המערך: „לא כל מי שנועי הוא גם צודק", ולמרבה הפלא מופיעים בה מספרים: „ח"כ אליאב יושב בכנסת בוכות 11,275 קולות וח"כ שמסק בוכות 5,119 קולות בלבד". סוף סוף מספרים אינם עוד בחזקת מריפה והמערך מוכן בכיכול לעבור בוחיכה מתימטי. חבל שבוכות זו המפורדה בו רק לאחר מעשה הר־מת הדיים בכנסת.

אבנון פרוזלי מציר: „המשלומים הנוספים לפועלי ואתיעמל בגמל הו־פה מעבר לתוספת התוק ומעבר ל־הסכם הסכר שקבע ותוספת שכר של 40.2%, הם בבחינת חריגה של כמ־עט אחוז אחד מהתוספת שקבעה ד־כמשלה. עובדה זו אישרה על־ידי גורמים ברשות הנמלים.

בחישוב הוצאות השכר באחוזים נפל שיבוש ובמקום 46% נתתב 64%.

אך כה באבת אומרים המספרים? יש לציין כי בכיתון שמספר חברי הכנסת כגבל ואין „ולקי חיב", הרי בכל שיטה יהיה עיוות מעניים של רצון הבוחר; השאלה היא מהו גר־דל העיוות המתם הוא בגשמי, כלר־מר האם הוא נותן בסיסמיות עדי־פות לסיעות קטנות, או לסיעות ב־דולות. בכאן שהוגאמות מהוצאות אלה ואחרות אינן מוכיחות כאמה ולמען הבן דבר לאשורה יש לבחון באופן כללי.

לפרות המתיעיות אלה נכל ל־הראות שהתלוקה בין אליאב לשמ־מק שהביא המערך היא מגמתית. ל־משל, אני יכול להביא את הנגמה שלחיב משה סנה זיל היו דרושים 15,712 קול כדי להיכנס לכנסת. לן חלקי המנדטים לבנסת השבריעים ל־פי שיטת בדר־שופר, הוא כל חיב של המערך יושב בכנסת 10,897 קולות בעוד משה סנה היה מגיע לשם כאמור בזכות 15,712 קו־לות, שמואל חמיר בזכות 16,393 קולות, ולאחרי אבברי הוי הדרשים 16,853 קולות.

הוגאות אלה הבאתי רק מדי לא להמציא את הנגמת המערך בלי בעבה. ביחתנו את הבעיה עצבה ב־בדיבה מתמטית ואין מקר בתוצאה: לפי הוק בדר־שופר גדל משקלו של קול שניתן למערך ממשקלו כל קול שניתן לכמלגה קטנה או בהבדיה. לוליינות מספרית אינה יכולה לטמוך דבר בדיוד הה.

דיר מיכאל שמשוני
רחובות

*

באמור של גדיל המשש לגדיל ה־מלגה אני קורא לחיב בין לחבר־פמר מתמקדד כדיד המבוה ולקולות אחו את שני חבריו הדיכים בדר ר־לבאו, כדי לאפשר לחברי גדיל ה־צירים יחוד ובינתם עור וחיבמן לשמות את ומות הבמלגה.

הדה הה. מדמה לראות בשלוריה כיצד חיב בדר ניבש לגבי גולדה מאיר ומבשק את יחה עם אישור הוק בדר־שופר. הוגם כי מבמה גדיל ל־הביא קולות בוחרים? כבוד לא קם חיב בין הבאמוה לגבי גולדה מאיר של שמבה לו כראש 3—2 כמרים גדולים לבנות הבאה?

שלמה הייים
ירושלים

*

בעקבות שיחוף המגלה הבדיק ד־הבריה שבקבה בין המערך לגדיל, שבאה לידי ביטוי מהחי בבדיקת המגלגלת שמן חיב בדר לגבי מאיר, הייתי מציע למערך לבדוק את חיב בדר למשה הבדיקה שלו.

אבריאה פרנו
בני־ברק

כוסית ונשיקה

ב„הארץ" מ־11.4 קראתי כי לאחר שוועדת המלגלה של הכנסת הגיעה ברוב של 10 נגד 8 קולות לאמץ את הקטגוריות המלגלות בהצעת הסיכום על פרשת אמוקרים שהגישו ביחיד הקואליציה, הציע מר שחסרמן, יחיד הוועדה, כי הבריה יקיים כוסית לכ־בוד סיום הדיון.

הרעיון כוסית לאחר המלגה לפי הבעת המערך, שלא הוחה בה כל הוויתרות לאמיתות המגלגלה לפר־שה, עשוה רושם מוזר במבאה הדר־קה מצד בית המחוקקים. נראה כי בעיני מר שחסרמן הה סיום הדיון בבחינה „בחוך שמחה", כאין הכי תוגדרות מנגל מסריב: מי שכחוקן מהאופוזיציה שמה כראה שהבטיח לה ניצחה סוף סוף מעיפרד הה.

רק לפני ימים אחדים הייתי עדים לעובה של אופוזיציה שכן, הה ליר בוד, שנשאל אם יה של הבי־ראש המגלגלה, גם הוא מתוך רגש הלה אחרי שהבבי מאיר מסקה ב־מלגמה לא לחחר לביעה הקבוה בכנסת בענין הבעה הוק בדר־שופר.

גם הכוסית הגם הנעיקה עושים רד־שם שמבוגיי הרוח, איבבד לגבי־את הבעו המחוקקים, את הטעם ה־טוב. ומה שיחחר גרוע — אם הוהות של מגלגה אופוזיציוה. טוב עשה חיב שמואל תביר שלא רצה להשתתף ב„הבגבר הכוסיתי". כדי לבבוה כוסית כשיעקר בגע ה־שיחות מחיינו הבינוייים.

אברהם אורקי
גבעת שמואל

BEA טסה 9 פעמים בשבוע ללא-חנית-ביניים ללונדון

ועוד משהו נעים בטיסות בי.אי.איי. ללונדון: שעות היציאה הן כה נוחות:

הטיסות היומיות של בי.אי.איי. ב־9.25 בבוקר מתל־אביב ללונדון התחבבו במיוחד על הנוסע הישראלי. אין צורך לקום מוקדם מוקדם בבוקר ויש לך את כל אתר הצהרים לרשותך כדי „להתארגן" בלונדון.

עכשיו הוספנו 2 טיסות — ללא־חנית בשבוע (בכל יום ראשון ושני) היוצאות מתל־אביב ב־3.25 אחה"צ. הן מאפשרות לך „לגמור ענינים" לפני הצהרים בישראל ולהספיק להיות בלונדון כדי לבלות שם ערב מהנה. אנשי עסקים אוהבים את זה. יש להם אפשרות לפגוש באורחים באנשי עסקים אחרים ולשבת אתם 4 שעות מעימות ללא הפרעה ולפספס על כוסית משקה פטורה ממכס.

הקברניט מאחל לך טיסה נעימה ללונדון.

יום יום ב־9.25 בבוקר
ועכשיו
ביום ראשון ושני גם
ב־3.25 אחה"צ

BEA
British Airways

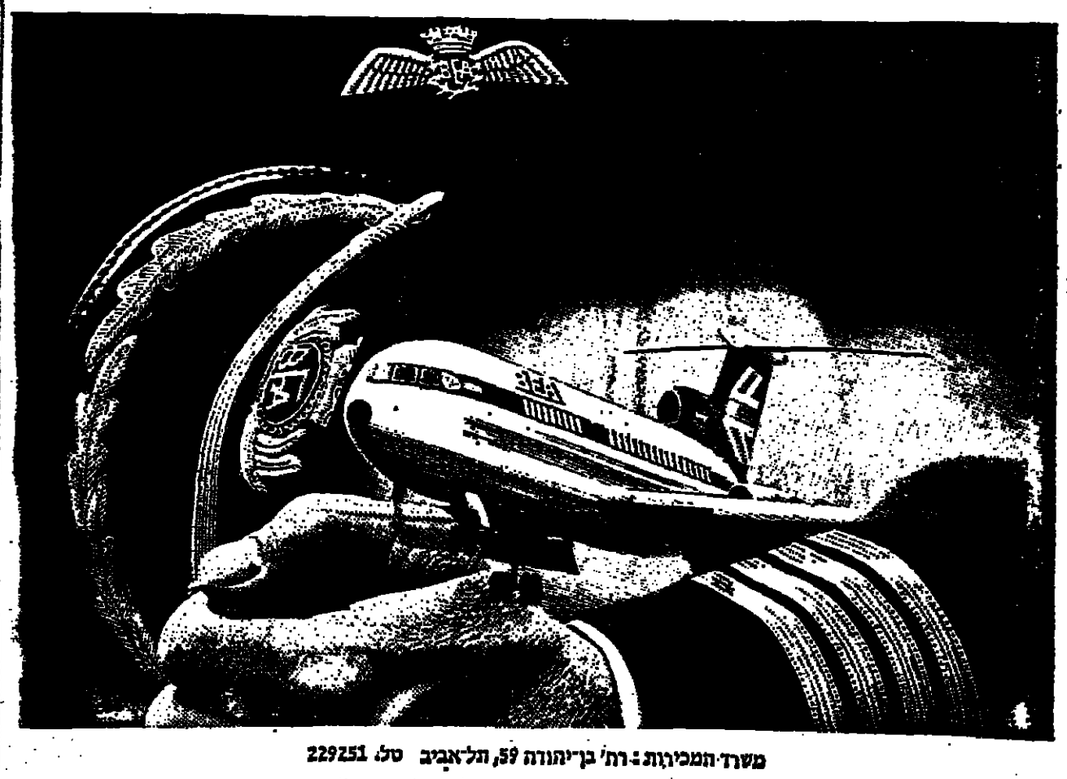

משרד המכירות: רח' בן־יהודה 59, תל־אביב טל. 229251

ראיתי שמעתי

מאבק בעבודה בנהריה

למרות שמזכירות העבודה בנהריה והחליטה בשבוע שעבר פה אחד לבטל את כרזות ההשמצה שהופצו בימים האחרונים בעקבות בחירתו של מזכיר מועצה פועלי נהריה, מר אפרים שריר, למועמד לראשות עירית נהריה מטעם המפלגה, ממשי־כים מתבדיו להפיץ חומר כתוב נגדו. הם טוענים כי בחירתו של שריר פילגה את העבודה בנהריה וכי המפלגה עלולה להפסיד למשך שנים רבות את ההנהגה בעיר.

בסוף השבוע הגיע למערכת „הארץ" העתק מכתב בשם „חברי מועצת הסניף ועדי עובדים", המופנה אל מזכיר מפלגת העבודה מר א. ידלין, ובו הטבאות קשות נגד מר שריר ובקשה להתערב בנעשה בנהריה ולפכב את מועמדותו של מר שריר לראשות העיריה.

סגן ראש עיריית נהריה, מר צ. מליק, המעורבים בהתעמרות, אמר, כי לא הוא ולא חבריו כתבו את המכתב. לא כעס מזכיר העבודה בנהריה סבורים כי כתבלה מערכת אנתימית לטובת מר טן, ראש העיריה הנוכחי. בהטרה שייאשר בתפקידו, למרות שהוא הודיע רשמית כי אינו מתכוון לעשות זאת.

מסורת הריאלי

בית־הספר הריאלי בחיפה בוסיף לטמוך על המסורת שקבע כייסדו ד"ר בירם ז'ל, אשר השתדל לקיים קשר עם בוגרי הבוסד באשר הם שם. הקשר נשמר באמצעות אגודת בוגרים הבארגנת פעולות שונות.

האירוע הבורכי כל האגודה הוא הביתום השנתי של בוגרי בית־הספר שנערך בחול המועד פסח. לאחר אוכרה לנופלים ליד מצבת הזכרון בבית בירם נבחר דיה המנהל על ההתפתחויות האחרונות בבית־הספר. לאחר ככן ניתנה הרצאה על־ידי אישיות בתחום החינוך, התרבות אי הבדיוניות. הסגה יוצה כר יצחק רבין על יחסי ישראל — ארה"ב.

התאריך העברי ברדיו

זה יותר מחצי שנה בשידורי ישראל משחזרים כל יום בשעה 8.55 בבוקר כה שקרה באותו יום לפני 25 שנה בחזית הצבאית והבדיגית. כגון כה בתר הארץ בתאריך הלועזי, בו בזמן שכל הגיגות הבאדיגות מתנהלים בבדיגה לפי התאריך העברי.

יוצא מכך שיום ר"ג בניסן, יום שיחרור חיפה, הוא בשידורי ישראל 15 באפריל ובימים זה סיפרו בתוכנית על שידות הר־הצופים. לפי הגיגון הזה, הרי בימים הצאצאות שחל השנה ב־ד בסיון, לא יהיה בשידורי ישראל זכר להקבות הבדיגה ופלישה צבאות ערב, אלא יספרו לנו כבר על קרבות פסח הסיר.

ריין

אלמה רזון, כאן שר הקליטה, מחלק לעולים מבריה"מ הגדת — מפרר שנערך להם בחנוכת ים ביפו. מימינו מאאיר הפרמים י. פנין. (תצלום: מרק ברגר)

מאות אלפי אנשים בילו את החג מחוץ לבתיהם

ם רבים מבריה"מ תפו בסדרים — שונה בחייהם * ועה היתה תקינה

ם פרטים ציבוריים ובבת- ל וכן בסדרים מיוחדים ל- ם עולים כבריה"מ שזה ד הראשון בחייהם. נחוג בחוצי הארץ. מאות אל- ם בילו את ליל החג כחוץ מתרוכזן בצפון ועד שאנס בדרום, כהם בבתי כלון, ובבתי הארחה. תנועת כלי ורקדים וציבוריים ותנועות לות על אף העומס הגדול

החג בביה"ח

- רישומו של חג הפסח היה ירושלים מבעוד יום, כאשר רחובות הבירה התמלאו המוני עולי רגל שבאו מחלקי הארץ השונים וכן תיירים רבים מחו"ל.

סדר ציבורי לעולי-רגל נערך מ- טעם עירית ירושלים בבית הכנסת המשוחזר רבן יוחנן בן-זכאי שב- עיר העתיקה וכן נערכו גם סדרים ציבוריים במסעדות גדולות למנויי יכולה.

בקרית ארבע שבחברון נערך ה- סדר של המתנחלים שאותו ניהל ה- רב הראשי שלמה גורן אשר קיים גם את תפילות החג יחד עם המת- נחלים במערת המכפלה.

עירית ירושלים מארגנת חזל מ- הבוקר במשך כל ימי חול המועד סידורים רגליים הזנם באתרי ירוש- לים ההיסטוריים ובמקומות מעניי- נים אחרים, בלחיית דברי הסבר ו- הדרכה. כל סיור יימשך כשלושה שעות והיציאה היא משער יפו ב- שעה 8.15 בבוקר.

כתל אביב ובסביבה

(צ). תושבי תל אביב והסביבה חגגו את ליל החג בסדרים פרטיים ובסדרים ציבוריים. אחרית ליל ה- סדר הורגשה כבר בשעת ערב מוקי- דמת כאשר שבתה התחבורה הצי- בורית. בתי הכלל היו כבפם כל- אים, בעיקר בתיירים שהגיעו ללוח גם בשעות האחרונות של ערב החג. משירותי עזרה ראשונה וכוכבי-אש בתל אביב ובאחוד נמסר, כי לא היו כל בעיות בערב ובימם החג.

תנועת הנוסעים בתחנה המרכזית גיתה רבה בשעות הצהריים המוקי- דמות של יום ב'. אולם הלחץ ירד בהדרגה הודות לצי האוטובוסים ה- עתק שהעביר אגד לרשות רבבות נוסעי החג. בשעות הערב של ה- תנועה פיקוח על הסדר בתחנה וב- סביבתה עשרות שוטרי-סיור ואף מסוק משטרתי סחג שעות ארד-

(המשך בעמוד 7, טור 4)

הבוקר מתחילה שביתת־רעב

(המשך מעמוד 1)

שובהים קיבלו היתר מן הבט- .. ל- קים הפנתם.

לסופר „הארץ" נודע כי ההחלטה לקיים את שביתת־הרעב נתקבלה על- ידי מארגניה, אישים בלתי-מפלג- תיים, משום שהגיעו למסקנה כי על- אף מצבם החמור של יהודי רוסיה, „אין ישראל עדלת פעולה הראויה לשמה, בהקף ובעצמה הדרושים לה- צלחה".

נודע כי בשביתת־הרעב יטלו ח- לק גם המתמטיקאים הפרופ' יצחק הורוביץ, מכון ויצמן, וד"ר זאב אוקסמן ומיכאל אפלמן, וביולוג ד- ד"ר בנז מואב, מאוניברסיטת תל- אביב.

בנילוי־דעת המופץ על־ידי הצוב- תים, פעילי הנועה לחצלת יהודי בריה"מ וארצות הבצוקה (ליב"ם), נאמר בין היתר כי „הנהרותיה הגל- יה מכאות על חוסר מעשי וכי „ב- חיל שותף לקשר־השתיקה נגד יהו- די בריה"מ".

בפנייה לאוזחי ישראל, ותתיקים כעולים, מסבירים המדבנים הצוב- תים ב-10 סעיפים „מה אין הממשלה עושה ומה עליה לעשות". בין היתר הם מעלים את הנקודות הבאות:

„המשאבים שהוקצו מנוהכים",

* עלראף ההצהרות כי העליה אינה נופלת בחשיבותה מבחחון הס- דינה, המשאבים שהוקצו עד כה על- ידי הממשלה לעליה מבריה"מ מגחי- כים. המאבק להצלת יהודי רוסיה צורך הקצת מכחד כיחוד בראשותו של שר, ולא מחלקה קטנה בלבד. על מנרד מזה, בעל אמצעים ניכרים היה לעיים הלארגן בחזל יהודים וד- רים למאבק הכבורה־ותבזלתי אחרי מבדים נגד מדיניות בריה"מ כלפי יהודיה וכן להפעיל הברי פולכנס, ערים ואיסי פפתו, בבגבה להצר את בעדי הרוסים באותן מדינות, כי לחץ לביטול הגזירות שהוטלו על היהודים בבריה"מ.

תיקון ניקסון

* אם יצליח הנביא ניכסון ל- הכטיל את הנצת־החוק של הסיכסון ניקסון — הכהבה בהן מצמד של מדיבה מרופדת לבריה"מ בפתיחת ש- עריה בפני כל המבקש להגר מבבה — יקיץ הקץ על הנועה היהודית ברוסיה. על־כן חייבת ממשלת יש- ראל להצחיר בפומבי השכם והערב כי היא תומכת בעמדת ניקסון וקר- ראת לכל יהודי העולם לעשות כן. במקום זה מבהיעה ראש הממשלה כי היא מרוצה מעמדת הנשיא ניכסון לגבי יהודי בריה"מ.

* ממשלה השואפת באמת ובתר- מים כי שערי רוסיה יפתחו בפני המתני היהודים הבבקשים לעלות ל- ישראל היתה חייבת לדאוג מראש באורח יסודי לקליטתם האפשרית — כולל ותעזוקה חיזר — של 150 אלף איש לשנה לפחות. במקום לעשוב כן, דאגה הממשלה השנה רק לתשתית עבור 60 אלף עולים מכל הארצות.

גזרנים במקום לפרסם

* במקום לדאוג לפירסום מירבי של כל המידע — מכתבים, יומנים ושיחות טלפוניות מוקלטות — המר עבר לישראל על־ידי פעילי העליה ההחדית ברוסיה, דואגת הממשלה ברוב המרעים לגנון אותם מסמכים שפירסומם חיוני להצלת אחינו ב- בריה"מ.

לפרסם השמות

* חבריגו שהותרנו ברוסיה אי- נם חדלים מלבקש בי הממשלת יש- ראל הדאג לפירסום בלתי־פוסק של שמות כל היהודים הבובעים לעלות לישראל וכתובותיהם. נוכחנו כי ה- ממשלה עושה בדיוק את הזנפן. מ- דוע לא הוציאה הממשלה עד היום פירסום רשמי ופופבי ואף לא הפ- בירה לאחוזנות את שמותיהם של אלפי היהודים שהחמו על צוואות גלויות לשלטונות הסוביטיים, ה- תובעות עליה חופשית לישראל?

קרעונרן של שקולניק

לונדון, 17 (עסטיא). — מקורות יהודים בבריה"מ מוסרים כי ערעו- רו של יצחק שקולניק, המהנדס ה- יהודי מריבבה שבאוקראינה שנידון ל-10 שנות מאסר במחנה עבודה ב- משטר המור, יישמע בבית הדין ה- עליון של הרפובליקה הסוביטית ה- אוקראינית ב-18 בחודש. סניגורו ב- בית הדין ומבאי ניקולאי מאקארנקו, שהגיע אותו לחודות באשמתו על מנת למנוע פסק דין מוות, פרש מן הבגבה. שמועות אומרות, שפרישתו באה מאחר שהחפיעור אינו נראה ב- עין יפה.

פיוטו לקבר עצומה

לונדון, 17 (אסט"א). — עצומה הנבשאת 5000 חתימות וקוראת לשיחו- רורה של מרינה סמקין, בתו הצעירה של אלכסנדר סמקין שנלקחה מאביה ומחזוקת במחנה של הקומסומול על חוף הים השחור, הוגשה לשגרירות הסוביטית על־ידי בציגי פרלמנט ר- הוודנ. הפרלמנטרי למען שיחורדם של יהודים סוביטיים. פקיד של ה- שגרירות קיבל את הקבצה, אולם סירב לקבל את הצעומה. הוא סירב אפילו לקבל מכתב מאת הארכיבישוף של הילס אל, השגריר מיכאיל סמיר-

המחבלים

(המשך מעמוד 1)

פותח לשכות גיוס בלוב לרישום מת- נדבים לצד המחבלים ופעם הוא מחד- ויר את מתנדביו. הפרשן הדגיש כי ארגוני החבלה אינם סומכים עוד על המשטרים הערביים שגילו אחלת יד לאורך כל הקו. „כל מבטחנו עתה הוא בהמונים הערביים הערדשים כמתנו", הצהיר הפרשן.

ממשלה גולה

שלשום כתב עורך אל־נהאר כי על המחבלים להקים ממשלת גולה ולמנוע את אנשיהם לצבא אחד ש- ידחקו לאורך גבולותיה של ישראל. העורך מציין כי המדובר בממשלה שוהבנה ממלוא הסמכות והחסינות ב- מדינה שבה תוחלים להשתכן. לדעתו יביא הדבר לפתרון מצב המחבלים העומדים לפני בעיות קשות בגלל עמדתן של הממשלות הערביות ה- מארחות כלפי נוכחותם ופעילותם.

הנשיא פרנגיה נפגש אתמול ב- מסגרת התיעצויות להרכבת הממש- לה החדשה עם ראשי הסיעות ה- פרלמנטאריות וביניהם: כאמל אל- אסעד (יו"ר הפרלמנט), מאיר סלאם (ר"מ הכתפסר), כמיל שמעון (ה- נשיא לשעבר), רשיד כראמי (ר"מ לשעבר), עאדל עסיראן וסברי חמא- דה.

בעיות עקרוניות

ראשי הסיעות ביקשו כי ראש ה- ממשלה יבחר מתוך הפרלמנט וכי הממשלה החדשה תהיה פרלמנטארית רחבה. סלאם הדגיש כי הרכבת ה- ממשלה החדשה קשורה בבעיות עק- רוניות שהחשובה בהן היא הגישור בין האינטרסים של לבנון לבין ה- התחייבויות כלפי ארגוני החבלה ב- תוך לבנון. כמיל שמעון הצהיר כי סיעתו תסייע לראש הממשלה החדש גם אם הנשיא יחלים לבחור אישיות מתוך לפרלמנט.

המועמדים לראש הממשלה

שתוני בירות ציינו אמש כי לבד ממועמדותו של הדיר ג'מיל קבי (שר הדואר בממשלת סלאם, ואיש סיעתו של ראש הממשלה) נברו סיכוייהם של שני המועמדים האחרים: נדים דמשקיה (שגריר לבנון בלונ- דון) ותקי אל־דין אל־סלח (שר ל- שעבר). שני שדים לבנונים לשעבר נשלחו על־ידי פרנגיה בסוף השבוע ללונדון כדי לשוחח עם דמשקיה על אפשרות בחירתו לראש הממשלה ה- חדשה.

חודשה זרימת הנפט

לונדון, 17 (עסטיא). כחות הבט- חון הלבנונים חוקרים צינור פלשתי- נאי בקשר לחבלה בבתי־הזיקוק ה- אמריקאים בזאחראני, אף כי הנועת המחבלים, שאיימה לפגוע באינטר- סים אמריקאים כתגמול על רצח שלו- שה ממנהיגיה בבירות על ידי זיילי קומנדו ישראליים, התגעה מכל אחז- ריות להתקפה על בתי־הזיקוק — מסי ביום ו' העתון טימס מבירות.

שאיבת הנפט על ידי חברת סט- ליין אל בתי־הזיקוק, שלא ניזקו במיצרק, חודשה לאחר שהחליקה נפ- שכה יום. למעלה מ־30,000 חביות נפט גולמי אבדו.

נפיון חבלה נוסף

בירות, 17 (יומיע). — מחבלים פוצצו ביום ב' מטעני חומר נפץ ליד צינור הנפט סאפליין, סמוך ל- עיירה נבטיה בדרום לבנון — מסרו מקורות נפט. הבוק היה „זעיר מ- אדי" ולא פרצה דליקה.

הסתדרות בין בעלי־הבתים והדיירים

מאת אמנון ברזילי

סטירת לחי מצלצלת ספגה ה- שבוע ההסתדרות. בעוד היא נל- חמת נגד דוטייקויות בכל הת- חומים החליטה הממשלה בישי- בתה האחרונה להעלות את שכר הדירה בשיעור של 25%. הפלבון צורב יותר שכן זה שנים פועלת בהסתדרות ועיה מיוחדת העוסקת בליבון בעיות חוק הגנת הדייר. ועדה זו המתוקרת על שכו של הדיר צבי נתנזון (ממ"ם), היתה אמורה בשבוע שעבר לדון בב- עיות החוק עם הנחלת המערך ב- כנסת. ודיון בוטל בסעמה שראש הממשלה הגב' גולדה מאיר. שאף היא החזמנה אליו וחשה עיעות, ולא יכלה להופיע. שחות משבוע חלף מאז הדיון שבוטל עד ס- ראשי ההסתדרות הבינו, כי הע- ריכר עליהם.

בדחיית הדיון בהנחלת הבערר, רצו הן ההסתדרות הן המערך בבנסת. שכן חוק הגנת הדייר הוא אחת הסוגיות הקשות ביוחר הטומנות בחובה חוכר־נפץ בכל עוצמה רבה. הדיון העיקרי בכל חייה הדיון היה לבבור את מב- רכת המחירות, ובלבד שלא להביא לכך שנשא הם כבר חוק הגנת הדייר שחביא להקטת ארגוני ברוגייב מליכה להיעלמו הוודגני של הבוחר.

פניה להתערבות פוספידו

אליהו באייס, סופר „הארץ" בצר- פת מבריק: הקונפדרציה של האי- גודים המקצועיים והשליחים בחוצי בוחה בצרפת — פורס אוביריאר — פרסמה היום מהאה המביעה מודת רוח ותחומה מהמצערים המשפטים של יהודים שחורי עליה בבריה"מ ו- ביקשה את נשיא צרפת שיתערב אצל שלטונות בריה"מ. כמה אינדי פרק- לימים בדרתיים ומערב אירופיים אזן- רים פנו בבקשה לאשרות כניסה ל- בריה"מ כדי להיות נוכחים במשפ- טים כמשקיפים.

פריצות בגליל המערבי

(ע). כעשר התפרצויות וגניבות נרשמו בתחנות המשטרה של נפת עכו־מערב אחז, ובהן נגנבו רכוש וכסף בשווי של כעשרת אלפים ל"י רוח.

הגניבה הגדולה ביותר היתה בדי- רתה של לאה שבת בעכו, ממנו גנ- נבו תכשיטי זהב וכסף מוזמן בשווי 2800 לירות.

גניבה „חקלאית" ארעה בקיבוץ כברי, שם נגנבו ממטעי הבננות אש- המפלגה הקומוניסטית הסוביטית מר ליאוניד ברוגייב בענין כופר התער- דה הגבנה מאקדמאים המבקשים ל- תנן ואשינגטון סטאר־ניוז. הענתן מר- סר בשם מקורות יודעי דבר כי זת- ערבותו הראשית של הנשיא אצל מר ברוגייב מליכה להיעלמו הוודגני של הבוחר.

אדמוני בייר שלשום צלב

* אדמוני בייר שלשום צלב קרס על דופן אנית משא בריטית- הנגנבת בנמל חיפה. חקירה שנערכה לא העלתה מי עשה זאת ומיקוד ה- אנית הורה לכסות את הציור בצבע.

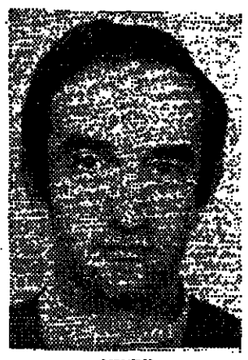

אפלמן

זקסמן

ישנתי כל הדרך ב־504

הנהיגה בפיג'ו 504 מהנה ומרגיעה. ואם אינך נוהג אתה יכול להטות את המושב הקדמי אחורנית, ולישון ממש, ואתה מגיע רגוע ורענן.

הנסיעה בפיג'ו 504 היא נסיעה שלווה, שקטה ו„חלקה". המכונית יציבה על הכביש ומצוידת במשככי זעזועים הידראולים — טלסקופיים, והמנוע הטמפרמנטי — שקט במיוחד.

הנוחות וההידור של פנים המכונית, בשילוב עם אמינותה ובשיחוקה, עושות את הנסיעה בפיג'ו 504 לחוויה מהנה.

PEUGEOT

פיג'ו האריה שבחבורה

המפיץ הבלעדי: דוד לובינסקי בע"מ, תל־אביב, רח' שרבינו 16, טל. 6-33214.
סוכנויות: **ירושלים:** מוסך גסנר, אזור התעשיה, טל. 2-523221; **חיפה:** אוריאל כהן, רח' אלנבי 51, טל. 523363; רח' העצמאות 1, טל. 536822; רכב חצפון בע"מ, שדרות הכרמל 8, טל. 538228. **נצרת:** עאטף סעד, רח' פאולוס השישי, טל. 55436; **חדרה:** קלינע, שיווק רכב בע"מ, הרברט סמואל 25, טל. 26689; **שכם:** עומר כלעה, רח' פיטל, טל. 1894; **באר־שבע:** מוסך אכספרס, איזור התעשיה, טל. 3292.

סקר של האוניברסיטה העברית מלמד

סקר שנערך באמצעות המכון למחקר חברתי שימושי והמכון לקומוניקציה שליד האוניברסיטה העברית קובע כי „הסנה" היא החברה העומדת במקום הראשון במידרג חברות הביטוח המקובלות על הציבור.

חברת „הסנה" זכתה ב־42.4% בסקר. בעוד שחברת הביטוח הבאה אחריה קבלה 12.5% בלבד! - הפרש של פי 3 1/3 לטובת „הסנה".

שכן הציבור יודע להחשיב חברה גדולה איתנה וציבורית ורוחש לה אימון מלא.

הסנה
חברה ישראלית לביטוח בע"מ
הראשונה בישראל
בגודלה, מהימנותה ומסירותה

הנדון: דה המקומית לתכנון והבניה ירושלים
לפי סעיף 149 לחוק התכנון הבניה תשכ"ה — 1965
(להלן: „החוק")

בזה הודעה בהתאם לסעיף ק, כי מר אברהם אסדור ועדה המקומית לתכנון ול- דושלים (להלן „הועדה ה- ") בקשה להתרת שימוש ,או הקלה בגבס גוש חלקה עיר גבים א' חנות מס' 2 ים, דהיינו: נהול מסגריה ששמשה מקדם למכירת יר- רות.

התנגדויות להתרת השימוש ו/או ההקלה הנ"ל אשר תוך שבועיים מתאריך הר- לודעה המקומית במשרד העיר ברחוב הלל 23, ירד-

ע. יפה, מהנדס העיר
יושב ראש הועדה המקומית
16.4

„אגד", המחלקה ליחסי צבור

בבית המשפט המחוזי בירושלים
תיק עזבונות 163/73
בענין: עזבון המנוח דונם דניים אפשטיין ז"ל, ת.ז. 17422, שנפטר ביום 22.2.73.
המבקשת: רות אפשטיין מ- ירושלים, רחוב המלך ביודב' 26 ע"י ב"כ עו"ד א. איסקין ו/או פ. פרידנד ו/או ש. ז. פורגרמינסקי שמענם להמצאות כתבי בי דין הוא: רחוב הרברט סמואל 4, ירושלים.

הזמנה
להורי ידוע כי הגשה לביהמ"ש בקשה לקיום צוואה של המנוח ולמנות את המבקשת רות אפשטיין למנהלת עזבונו.
כל המתנגד לבקשה הנ"ל יגיש תוך 15 ימים מיום פרסום הזמנה זו אם טענתי התנגדותו שאם לא כן יתן ביהמ"ש צו כאמור.
י. דיים, שופט
רשם בית המשפט המחוזי בירושלים

בבית המשפט המחוזי בתל־אביב—יפו
תיק עזב. 1534/73
בענין: עזבון המנוחה לאה גולדברג ז"ל, מתל־אביב, שנפ- טרה ביום ל' סיון תשל"ג 23.6.73 בעתה ותקה.
המבקש: אליעזר ליפא גולד- ברג, מרחי ליפסקי 11, תל־אביב, ע"י ב"כ יצחק חזן, עו"ב.

הזמנה
להורי ידוע כי הגשה לביהמ"ש בקשה לקיום צוואה של המנוח ולמנות את המבקשת רות אפשטיין למנהלת עזבונו.
כל המתנגד לבקשה הנ"ל יגיש תוך 15 ימים מיום פרסום הזמנה זו אם טענתי התנגדותו שאם לא כן יתן ביהמ"ש צו כאמור.
דוד ולך, שופט
רשם בית המשפט המחוזי

מכזאמן الأصل

هكذا من الأصل

מר יעקב הרשקוביץ, קבלן מרמת גן, נוהג להסיע חיילים במכוניתו כל יום ששי מבאר שבע עד קוניטרה. בערב הוא יצא מצוייד ב־120 בקבוקי יין — שי לטרמפיסטים שלו.
(תצלום: ישראל סאן)

אשה נאבקת על תיקון גילה

(ע). האם יתכן כי אם תהיה מבוגרת מבבה רק בשנה אחת? — כך תבר כי לכל הדעות הדבר בלתי אפשרי, אך אף על פי כן לא היה בכך כדי לשכנע את כשרד הפנים, בעת שאשה ירושלמית פנתה בבקשה לתקן את גילה בתעודת הזהות.

האשה, יוצאת מרוקו, רשומה בתעודת הזהות שלה כבת 45, והיא פנתה למשרד הפנים בבקשה לתקן את גילה לצרכי ביטוח לאומי. היא טענה כי היא כבת 60 וכתוכחה לשטות ברישום גילה, הצביעה על בנה, שבתעודת הזהות שלו הוא רשום כבן 44.

כשרד הפנים סירב להעתר לבקשת האשה, והשיב לה כי יהיה מוכן לשנות את רישום הגיל, רק בעקבות פסק דין הצהרתי של בית משפט.

בעקבות זאת פנתה האשה באמצעות עו"ד נחמה סגל, לבית משפט השלום בבירה, בבקשה להוציא פסק דין והצהרתי בעניינה.

בלשכתו של שופט השלום ראסן נאשף התנהל ביום ד' ויכוח על גיל האמהות במרוקו. במהלך הדיון אף הועלתה הצעה מטעם מרקלי־סון מתוך ירושלים, כי ירושם בתעודת הזהות שלו הוא רשום כבן 44.

השופט נאשף הקשה על הפרקליט אם יתכן כי ילדה בת 9 תהיה לאם, אך הפרקליט המשיך להתוויח בהצעתו. לבסוף לא הגיעו הצדדים לכלל הסכמה, ושניה מתבקשים להגלות דו־שופט שתיבחן תוך כמה ימים.

* (ע). מקרה של חמיפה ארנק אירע ביום א' בבאר שבע. הדלתות פתוחות רק בשנה אחת? — כך־תבר כי לכל הדעות הדבר בלתי אפשרי, אך אף על פי כן לא היה בכך כדי לשכנע את כשרד הפנים, בעת שאשה ירושלמית פנתה בבקשה לתקן את גילה בתעודת הזהות.

האשה, יוצאת מרוקו, רשומה בתעודת הזהות שלה כבת 45, והיא פנתה למשרד הפנים בבקשה לתקן את גילה לצרכי ביטוח לאומי. היא טענה כי היא כבת 60 וכתוכחה לשטות ברישום גילה, הצביעה על בנה, שבתעודת הזהות שלו הוא רשום כבן 44.

אם אוכל לעשות משהו להקטנת הפערים – אדיה המאושר באדם

הנשיא המיעוד פרופ' אפרים קציר, קיבל ביום א' את משלחת הועדה המרכזת בראשות המזכיר מר י. בן־אהרון שעלו לביתו ב־רחובות.

פרופ' קציר אמר בדברי ברכתו: „זכות גדולה היא לקבל אתכם ב־ביתי, וכבוד גדול לקבל את ידידי יצחק בן־אהרון המזכיר הכללי של הסתדרות העובדים ואת חברי ה־ועדה המרכזת של ההסתדרות.

„באופן רשמי אני חבר ההסתדרות למעלה מ־34 שנים. לפני ש־נכנסתי להסתדרות כתבר, הייתי מר־ריך בנוער העובד שנים על שנים חבר הבחרות־הסוציאליסטית. הר־הנכתי על הורות של ברל כצנלסון שהיקרנו אותו לעילא ולעילא. הכ־רת האדם, הבנת ארץ־ישראל, פשר־טו כמשמעו, רכשתי דרך הנוער העובד והסתדרות העובדים.

„עד היום אני מאמין שבחברת־העובדים — גופף על הרעיונות של יצירת תנאים נאותים לכל עובד החי מיגיע כפיו — ממנים האידי־אלים הנעלים ביותר של האדם, ר־אני מבור שגם האידיאלים של ה־עם היהודי. האם אוכל לעשות מש־הו למען צדק סוציאלי במדינת יש־ראל, למען הקטנת הפערים בחברה הישראלית, למען יצירת מדינה ש־כולנו נתפאר בה — ודאי שאהיה המאושר באדם.

„מכל מבע שהיה לי עם צמרת אנ־שי הסתדרות העובדים, אני יודע שעמוק בליבם הוא רצונם. תקוותי היא, שיוכל נוכל לתרום לבניינה של חברה שכולנו נתפאר בה.

„אני באה על כך שהייתי חנוני חבר הסתדרות העובדים, משום ש־האידיאלים של ההסתדרות ליוו אר־תי גם כאשר עסקתי במדע. והש־תדלתי להישאר בראדם גם כאשר עסקתי ביצורים חיים שאינם בני־אדם וביצורים דוממים. רק מי ש־מבין את החיים, יכול להיות איש מדע טוב.

„תמילתי, שיוכל נפעל לתברכת טו־בה, שציבור העובדים, ההסתדרות ה־עובדים תמלא בה את התפקידים ה־נעלים ביותר, שמובטחתי כולנו הר־למים עליה," סיים פרופ' קציר.

לשכה להערכת דיפלומות מחו"ל

על הקמת לשכה מיוחדת במסגרת משרד החינוך שתתפקידה לקבוע את ערכן של דיפלומות אוניברסיטאיות מחו"ל, סוכם בישיבה שהתקיימה ב־יום א' בלשכתו של מר א. שקדי, יו"ר שר החינוך והתרבות.

בישיבה זו השתתפו בציבי המס־דות להשכלה גבוהה, הסתדרות המר־צאים במדעי הטבע הארץ, בצי־בות שידות המדינה, משרד הקליטה ומשרד העבודה.

לפי הסיכום שנתקבל פה אחד תר־קם לשכה כיחידה שתתפקידה יהיה לקבוע שקילות (אקוויוולנטיות) של דיפלומות מחו"ל לצורך קביעת דר־גה מקצועי ותואר שכר לעובדים אר־קדאים שרכשו את השכלתם הגבו־הה בחו"ל.

הלשכה תיעזר לצורך מילוי תפ־קידה בדעות מומחים מטעם המס־דות להשכלה גבוהה, מרכזי בר, — בוכיל הסתדרות האקדאים במדעי הטבע הרוח (הגבוה), אבר כי הה קרוב לשנתיים מתריעה הסתדרות ה־מחיר על כך, שעובדים אקדמאים רבים סרכשו את השכלתם הגבוהה בחו"ל אינם נהנים מהכוויות ובכ־נים הבכרי העבודה הקיבוציים, בר־לל העדר גוף מסכך ומסדר על ידי כל הגורמים שיקבע את שקילות ה־דיפלומות שלהם.

כר גבי הביע תקוה שהלשכה, ש־ליה הוסכם על ידי כל הגורמים, תוקם ללא דיחוי וכבר בראשית עבר־דתה תביע לעובדים אקדמאים רבים למצוא את זכויותיהם המקצועיות.

משלחת השתלמות וחינוך מבוגרים שבה מסיור בגרמניה ואוסטריה

משלחת מטלכתית הסתדרותית חזר־רה ערב החג מהשתלמות בת שלושה שבועות בגרמניה ואוסטריה בנו־שא חינוך מבוגרים.

המשלחת, שמנתה 21 בציבי הבר־כז לחינוך ולתרבות של ההסתדרות, הסתמנתה לחינוך מבוגרים ביטר־אל המרכז על שם בנקר שליד ה־אוניברסיטה העברית — היתה אחר־זת הארגון ארביים אחר ליבון הכ־סוקי לאיגודים המקצועיים ולאיגוד האוניברסיטות הנמנעות בגרבניה.

המשלחת סיירה במפעלי הצטיינ, ביקרה בשטחות חינוך וחרבות, ב־מרכזי הכשרה של המשטרה ובמר־קני הצבא הגרמני. במהלך הסיור נפגשו חברי המשלחת עם העובדים בראש קטלות חינוך מבוגרים בגר־מניה ואוסטריה. המשלחת הכינה זר לרגלי האגודה היהודית בפתנה ההשבדה דכאו.

יו"ר המשלחת היה פרופ' יעקב לוך מהאוניברסיטה העברית ובחר־לה מטה רינת מהמרכז לתרבות ול־חינוך של ההסתדרות.

הגרלת מלווה עממי

בהגרלת מילווה עממי נושא פר־סים תשי"ב — 1960 סדרה א', שנער־כה שלשום, זכו המספרים הבאים: המספר 55645 פריה 2 ייפדה ב־25,000 ל"י; פריה 5 — 8000 ל"י; פריה 1 — 5000 ל"י; פריה 4 — 2000 ל"י; פריה 3 — 2000 ל"י.

ב־1000 ל"י ייפדו הגורות מחמש הסדריות בעלות המספר 2542.

הגורות 20449, 20812 מחמש ה־סדריות ייפדו ב־500 ל"י.

הגורות (מחמש הסדריות) בעלות המספרים 42187, 13004, 51500, 41669, 56608, 34080 — ייפדו ב־250 ל"י.

כן היו 130 זכיות ב־50 ל"י.

* (ע). עובדת פוריאלית ב־עכו, שולה עורא, חוחקפה על ידי תושבת העיר לאחר שתביעותיה לא בעבר. המשטרה פתחה בחקירה אך המשטרה בתקיפה טרם אתרה.

פרסים בתערוכת הפרחים בחיפה

שחלבים הובאו מהונדוראס

(ע). תצוגה מיוחדת של שחלבים, שכמותם טרם הוצגו בארץ, הגיעה שלשום ללוד במטוס מהונדורס.

בתצוגה זו משתתפת הונדורס ל־ראשונה. בתערוכת הפרחים הישראל־לית והבינלאומית ה־22, המתקיימת בחיפה. השחלב הוא סמלה הלאומי של הונדורס.

כתב עתיים בחיפה מוסר, כי מאז פתיחת התערוכה נהרים אליה ה־כתי תיירים הוארחים רבים שבאו לעשות את הדב בחיפה.

בפרס ראשון על הדרד הפה ביותר זכה מושב ברק ואילו קיבוץ עין ה־שופט זכה במקום הראשון, על ה־ציפורן היפה ביותר. כן זכו בפרסים מגדלים מטה הדמה, תל־עדשים, כפר אדיר וקיבוץ יפעת.

הועלה לתת-ניצב

(ע). ראש מחלקת התכנון במטה הארצי של המשטרה, ניצב מנחם פרי בליימן, הועלה ערב הוג לדרגה תת־ניצב.

תת־ניצב בליימן משרת במשטרה מ־1945, כיהן בתפקידים בכירים וב־שה בשליחות משטרתית באמריקה. כראש מחלקת התכנון הוא אחראי בין השאר להעלת המחשב האלק־טרוני ולעריכת מחקרים במשטרה.

וקסהול 1973 מכונית שכולה איכות!

עם העלאת המסים, העלאות המחירים בחו"ל והעלאת שערי המטבעות האירופאיים, התייקרו מחירי מכוניות וקסהול בסכומים שבין –1500 ל"–4000 ל"י.
אף על פי כן, בהתאם להסדר מיוחד ימכרו דגמים אחרים במחירים הישנים במשך תקופה מוגבלת עד 15.5.73 בדלקמן:

ויוה 1300	2 דלתות רגילה	–.24.300 ל"י
ויוה 1300	4 דלתות דה לוקס	–.26.400 ל"י
ויקטור FE 1800 חדש	4 דלתות	–.34.900 ל"י

נצל הזדמנות בלתי חוזרת זו — הבטח לעצמך מכונית נהדרת בחיסכון ניכר!

VAUXHALL חברת המזרח למכוניות בע"מ
תל־אביב – חיפה – ירושלים. שוכנות משנה לנצרת: רכב גמבו.

התזמורת הפילהרמונית הישראלית
מארגנת את
תזמורת כלי הקשת של פסטיבל לוצרן
המנצח: רודולף באומגרטנר
סולנים: ולדימיר פלרלאק (כינור), גבריאלה מארטי (כינור), מקס לזואר (וויולה), קן ראבודה (צלו).
ירושלים — יום שני 23.4.73 (ד' פסח) — תיאטרון ירושלים, בשעה 8.30 בערב
חיפה — יום ראשון 29.4.73 — אולם שבים, בשעה 8.30 בערב
תל־אביב — יום שני 30.4.73 — היכל התרבות, בשעה 8.30 בערב
מכירת כרטיסים: ירושלים — משרד כוכא, כבר ציון
חיפה — מערד גרבר, מרכז הכרמל, קומת „מכבי" הרצל 20, טל. 664618.
תל־אביב — קופת התזמורת הפילהרמונית, משרד אוניון, דיזנגוף 118.
בין השעות 10—13, 16—18 (בימי שישי בין 10—13).
הוצאה למכירים לפי תלוש מס' 108.

פסטיבל המוסיקה

בעין גב

היום:
התזמורת הסימפונית של רשות השידור
בתוכנית: „שלמה" — רפסודיה לגילו ותזמורת
„עבודת קודש" — לתזמורת, באריטון ומקהלה
המנצח: אפרתם קפלן
הסולנים: מיכאל מאיסקי (צ'לו), גרום מאר (באריטון)

מחר, 19.4:
התזמורת הפילהרמונית הישראלית
בתוכנית מיצירות מוצארט, ברישן וחבוו'אק
מנצח: אישטוואן קרטש
סולנים: חיים טאוב (כנור), דניאל בנימיני (ויולה)

כרטיסים: תיא — אוניון; חיפה — גרבר, מכבי; סבריה — שיש כברת, אלחדיף; והתנועות מתחילות ב־9 לקבוצות אנד־היר

בית ציוני אמריקה
ציורי שמן
מונוטיפ
של
רעיה קרוק
18 אפריל — 1 למאי
הקהל מוזמן

תיאטרוני ישראל

הערב 18.4

הבימה:
תשים את הנצב:
ירושלים
מבתבים מוצגים:
תל־אביב האולם הקטן
הקאמרי:
השפעת קרני באמה
על צמרתי החתול:
תל־אביב
עוד לי בתן לי:
הקאמרי ב־8.30—10.00
יעקבי וילדבאר
(שם זמני):
חיפה „ביתנו"
התיאטרון העירוני
חיפה:
הרמאה ועקבשו:
חיפה
מאמאים קר ואנים:
תל־אביב צוחה
ב־7.30—9.00
יעקבי וילדבאר
(שם זמני):
חיפה „ביתנו"

סרטי זת מציגים:

„זמן רב לא ראיתי קומדיה מצחיקה... מפתיעה ומקורית כ„ז"ר פופול" ...סרט יחודי מהנה ביותר... ז'אן פאול בלמונדו מוכיח שוב את כשרונו כקומיקאי מצויין"...
יצחק בן גר „הארץ"
הצגת בכורה ארצית
ממוצ"ש 21.4.73 בקולנוע אורלי תל־אביב.

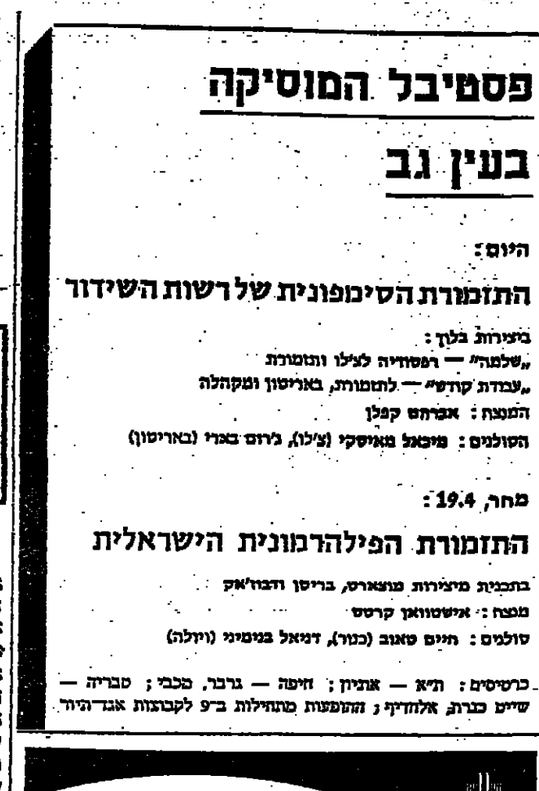

ירושלים
אריסון: המשחק נגמר
אדריאל: המרדף בשחור
אוריון: הטקרן
אורנגל: הזמנה לרקוד
ארנון: בין אהבה להפסדה
הבירה: פליני „רומאי"
הן: הבית בצל העצים
ירושלים: הכוכב, הרע והטוב
סמדר: מילכוד 22
עדן: „פרחי הזיקוק"
רון: הבית בחוב שלוש

חיפה
אורה: הבית בחוב שלוש
אודיון: בן וצ'אולי
אורלי: הליצנים
אמפיתיאטרון: שלוסר
ארמון: מסמכי הבאפיה
בל־אור: הפתחה לקסד
הן: ברח שוחה מיליון
מוריה: אורחת חצר
מירון: 14 האמזונות
עצמון: הפתחה הא שחר
פאר: פליני „רומא"
רון: קברט
שבים הכרמל: הלוחד הזר

הקריות (חיפה)
אורות: הארגון
בית העם: הכב הצרכ
חיובל: טיפוחה של נרוקה
זהר: ברח אנגל' ברח
יובל אור: הכיתה הכילה
ניצן קריית: טיפוחה של
סבלון: נגעים
ספיר: הארגון

הרצליה
הד: הראש
היכל: נקמת הבן
דגניה: כתמה מסמים
תפארת: האחר

נתניה
סמדיון:
מאר: הזמנה לרקוד
פתוח: נסע שבר בנגמים
[illegible]
דגל: הנאמנים בסיני

חדרה
גן־זהר: הנסיכה בשיר הזב

ראשון־לציון
תפארת: הצמח

רחת־השרון
גיל: הקרב של הגבר

רחת־גן נגעתיים
אורדע: הבית בחוב שלוש
אודלי: הזה אם
ארמון: הסנוב
אראוים: הסמאנה הזא שחר
גל־אור: סלמוניקו
הדר: המלאם הגדול
ליל: המאה לסכנה
רמה: המנוסמים בחקמל
רמת־גן: ההמון הפיקח
שבים: לילה של הפיל

פתח־תקוה
הדר: הצד השני
הכר: הכנדק — 8.45
שלום: מתנה כמים

חולון
ארמון: הנמוד המיסני
רינה: הנמס לי מרגל

בת־ים
ארנים: המולים בחברה
בת־ים: פרדוחה של קיבוה
קצמאנה: הנמוד המיסני
רמת־יוסף:
המלוף בצל הגדת המחנה

יפו
גליל: סלומר

תל־אביב
אופיר: הסאה לסכנה
אורלי: המלאם הגדול
אלנבי: בנ' ליד
אסתר: המרקי בשדות
בן־יהודה: אל סלוחדר
גורדון: הכבדין
גת: רוצחי הכיבוד
דיזנגוף אין:
9.30 — 7.15 בא המלאם
חצות: בני וקליד
דקל: הקדילק הלבן
הוד: הבית בחוב שלוש
זמיר: תמונתו של הזרגון גרוי
הן: מיסמכי הכאפיה
לימור: לילדי קורולין לאבב
מגרבי: אהבה היא רק מלה
מקסים: אהבת נוסת קיסטנן
מרכז: הליצנים המוסיקה
מתמיד: קינג קונג נגד דיר הזה
סמדיון: הסנוב הכבדון
סינרמה: מעבר לחוב 116
עדן: יריות נגדי
פאר: כמים
פרין: הצנת המלכת האמרוה
צפון: הזמנקמות
רמת־אביב: אינה בין בבבה
תבלה: לילה באשרה
תבור: מבה קטלנית
תל־אביב: הרפתקאה בטיסה

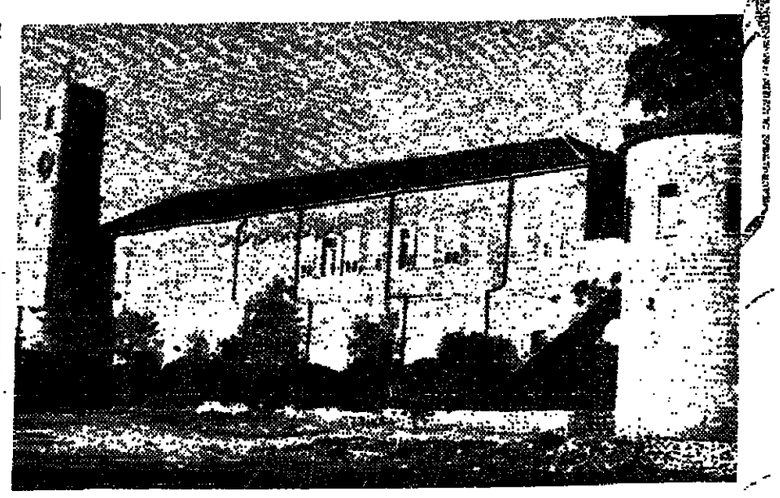

הסאראית הסורקית בצפת סיימה שנים רבות בית אבות של מלב"ן, יהיה למרכז תרבות, וספורט וגם למרכז יד לבנים, בהשקעה של כשני מיליונים ל"י. (תצלום: יהודה אריאל)

באו 300 עולים מבריה"מ

„בענין הכופר חלה התפתחות לטובה"

300 עולים בבריחים הגיעו עתה בשלשה כמשי אל על כמעט כל הבאים הוצגו ולבריבי עליה, ובבים צ' קרוביהם ומשו עכם את ל"ל

כן הגולים סיפרו לכתב בלתי, כי הסלמנות הסוב־ איבם עדים כיום מעיים ל־ ן לצאת את ברה"מ. „הי־ בבר עיד כבר אכתקר, אבר נעב. ככבגרים בקבה ורב ובכים. הילדים הודיעים עד הודיעים בלבד עד לעבדת ן, ובדרך כלל בקבלים הבבר ביה. גם בענין הכופר הלה ת לטובה. וכזב אין שובר ן מלהחדים כסף באקדמאיה. ן יודעים כבה זכן הימבמך ת כופר־ההסגלה. אילו אה־ הון של ברזיבים בארצות־ תחדש גביית הכופר".

סיפרו הגולים, כי בבקרים בבים הסלמנות לחיבפל ל־ המבקשים לצאת ולבבוא דר־ עבגותם ובטריה העבודה האמתלה להכנים לכלא. ם שבסרבים את שריחם ב־ ן מתנים לצאת את ברה"מ ת אלא כעבור ארבע או המש

ביה הגולים הגדולה היה גם ציון, הלרי הדקה, בן 23, שהגיע יחד עם רעייתו ובם הר־ ריה. הוא סיפר כי נעצר ב־1969 בעיר כולדתו ריאזן סליד מוסקבה, יחד עם שלושה סטודנטים. באר־ מה קבוצה היו גם אחיו ידי ודקה. שבעבן בריבים ואולק פרוליב. השלטונות הביאום למש־ פט האשימום בפעילות תתרנית נגד הבר־סיר, מכום שנמצאו ברשותם ספרים ציוניים שונים וכן דרשו ל־ הפיק זכויות והופס ליהודי בריית הבועצות.

והלרי ודקה, שהיה הצעיר מבין הארבעה, ניתן לשלוש שנות מא־ סר. אחיו נידון ל־7 שנות מאסר ושני הסטודנטים האחרים לחמש ש־ נות מאסר כל אחד.

הוא סיפר כי תחילה היה כלוא בבתנה פוטבה, אולם בשנה הצי האחרונה הפבירוהו לבית הכלא הלדיבי". שם היו התנאים קשים יותר. ב־10 באוגוסט אשתקד שוח־ רר כבית הכלא ובאו הזה מציף את שלטונות מסרד הפנים הסוביטי ב־ בקשות לעלות לישראל.

„פיטרו אותי מעבודתי ובימים האחרונים עבדתי כסבל ובשיתי כל עבודה שחורה שהדבמה לי. במשך חצי שנה המתנתי לרשיון לצאת את בריתים ולפני כשבועיים קי־ בלתי את הרשיון. כעת אני מבקש שייעשו כאן ובעולם למען שחרדים של אחי ושני חבריו הנבקים בכלא סוביטי", אבר הלרי.

נגנב נשק

(ע). עשרה תת־כלקלני סטן וכמות התכוכות נגנבו במוצאי־שבת בתח־ פרצות לכחסן עירית ראשון לציון, הנמצא בחצר בנין העיריה.

לכתב עתים נודע, שהנשק הזה מאוחסן שם כלפני מבצע קדש, כאשר היה צורך בשמירה עירונית נגד הפדאיין, ולשרותו נבדקה מזמן לזכן.

המשטרה פתחה בחקירה נמרצת ו־ במשך יום ראשון נעצרו מספר חשו־ דים לחקירה.

צריכת החשמל עלתה ב־15.8 אחוז

מאת כופר „הארץ" בחיפה

על גידול בשיעור של 15.8 של צריכת החשמל בארץ בחדשים דצמ־ בר 1972 — ינואר 1973 לעומת אותה תקופה בשנה קודמת — כתב בחיפה דובר חברת החשמל כר יוסף פרי־ לנדר. צריכת החשמל בתקופה זאת היתה 1248 מיליון קוט"ש לעומת 1077 מיליון קוט"ש בשנה קודמת.

דובר החברה הסביר כי הגידול בצריכה הביתית (15.8 אחוז מ־333 ל־386 מיליון קוט"ש) חל בעיקרו עקב שימוש מוגבר במכשירי חימום חשמליים. הגידול בשאיבת מים (12.6 אחוז לעומת אשתקד מ־149 מיליון קוט"ש ל־168 מיליון קוט"ש) נבע מהגברת ההשקייה בעת מחסור במש־ קעים. עוד ציין הדובר כי באותה תקופה נגרם הגידול בצריכה המס־ חרית (24.5 אחוז, מ־161 מיליון ל־ 200 מיליון קוט"ש) על ידי אספקה מרוכזת של אנרגיה לחברת החשמל המחוז ירושלמית, דבר שהתחל ב־ בנובמבר 1972.

זיידל תובע חקיקה נגד אפלייה גילית

האפלייה הגילית הקיימת בישראל, בפרט במסדרות ממשלתיים, עירו־ ניים, ואף הסתדרותיים, והמונעת קבלת אדם לעבודה מחמת גילו הר־ בבה, היא שערורייה ציבורית ואין לעבור עליה בשתיקה — אבר יריר המחלקה לקליטה ופיתוח של הר־ הסתדרות, כר הלל זיידל, בשר־ אותו בבליאה כוצעת פעולי מער־ בה בבבעוניים הבתבכה לדון ב־ בעיות עלייה וקליטה.

כר זיידל הוסיף כי מאפליה זו נפגעים במיוחד עולים מבוגרים, ר־ צלינו להיות בדאגים מכך שלמע־ לה כשליש מבין העולים מעל ל־ גיל 55 אינם נחשבים לכח עבודה קבוע בישראל. עובדה זו אף גר־ רמה להתמרמרות מוצדקת רבה בין העולים, הוסיף.

כר זיידל הבע חקיקת חוק נגד אפליה גילית, לפיו יקבעו מוסדות ומפעלים של אפלייה אדם בשל גי־ לו. חוץ זה, סבן זיידל, קיים זה שנים אחדות בארצות הברית בעלת המשק הפרטי והמפותח, וחיתבן ש־ לא יהיה קיים במדינת ישראל, ש־ בה רב המשק הוא ציבורי?

כל הנוקים הסוציאליים החדשים, המצויים עתה בכנסת, סיכם כר זיידל, הם חסרי חשיבות, בלי חוק יסודי נגד אפליה גילית.

צו עיכוב יציאה מחשש לנטישת פעוט

(ע). חשש מפני אפשרות של נ־ טישת פעוט בן 4 הגיע ביום ב' את בית המשפט המחוזי באשקלון להר־ ציא צו עיכוב יציאה מן הארץ נגד הרשב אשחר, בן 30.

הצו ניתן נגד ג'ראדי שוקלין לב־ קשת משרד הסעד, על ידי השופט המחוזי מר אהרן חייבי בשבתו ב־ אשקלון.

היועץ המשפטי של משרד הסעד, עו"ד אריה ברוך, מען באזני השופט, שהאיש בא לישראל מצרפת בחיותו בחליכי־גרושין כאשתו. האיש הביא עמו את בנו הפעוט, שהוא כיום בן 4, והילד מוחזק על ידי הסוכנות היהודית אצל משפחה אומנת.

הפרקליט סען שהאיש לא קיבל מעמד של עולה חדש אלא של תושב ארעי בלבד, ללא מקום עבודה קבוע, ולכן קיים חשש שאם יעזוב את האר־ ץ ישאיר את בנו מופקר בידי ה־ מוסדות.

השופט קבע בהחלטתו, כי יש ל־ עכב את יציאתו מהארץ אלא אם כן יקח עמו את בנו.

נעצרו ארבעה חשודים בנסיון־אונס של שתי תיירות

אחת ברחה והזעיקה המשטרה * חברתה התעלפה

(ע). בשטרת כפר סבא הצליחה לעצור ארבעה צעירים מטול כרם שניסו לאנוס שתי תיירות הבתגוררות בקבוץ.

כפקד משטרת כפר סבא, כפקח א. שחר, מסר לכתב עתים פרטים על המקרה, שתי התיירות, בנות 19—22, מתגוררות בקבוץ באזור השרון. ב־ יום א' ב־9 בערב יצאו לטייל ב־ כביש רמת הכובש — כפר סבא.

תוך כדי סיולן בשולי הכביש הגי־ עו פיגו מאזוריהן ארבעה צעירים, אחד זו בהן וניסו לגרור אותן בכיתן ה־ פרדס הסבוך לכביש. אחת הבעידות הצליחה להשתחרר כיתם וברחה ל־ כיתן כפר סבא. התיירת הבניה נס־ חבה בכוח עד הפרדס. ארבעת ה־ תוקפים סתבו את פיה, קרעו את בגדיה וניסו לאנסה. ביתיים הצליחה הברוחה להגיע למשטרה כפר סבא והודיעה שתתיירת הסביה נתפסה על ידי ארבעה צעירים. נידות הבטשרה יצאה כיד לכקום הצליחה לתפוס את הארבעה בעת מנוסתם מהמקום.

בחקירה הודו הנחודים במעשה ואף הצביעו על המקום. כן התברר כי המעשה לא הגיע לכלל אונס ממש, משום שהתנתקפת התעלפה. בבראותם זאת נבהלו התוקפים והי־ חלו לברוח, אולם הודות לפעולתה המהירה של משטרת כפר־סבא נל־ כדו ונעצרו.

שלמה אזולאי שוחרר בערבות

טוען: קנוניה

(ע). אחד הצעירים בקשר עם ה־ מריבה סביב זכות הישיבה במיב־ נים של קיבוץ קדמה — שוחרר של־ שום בערבות בפקודת ביה המשפט המחוזי בתל אביב.

האיש הוא שלמה אזולאי, ראש קבוצת צעירים מקרית מלאכי הקו־ ראת לעבמה קדמה מלאכי. קבוצה זו התיישבה במקום למורה רחם של המתיישבים הקודמים, ועל רקע זה פרצו המריבות במקום. ביום ה' ש־ עבר הורה שופט־שלום באשקלון ל־ צבור את אזולאי ל־10 ימים. לגבי אחיו של הצעיר, פרוספר אזולאי, החליט השופט לשחרר בערבות של אלף־ליי ואסר עליו להימצא בקדמה. על החלטה זו ערערו האחים בפני השופט המחוזי מר אברהם מלול.

השופט המחוזי נענה לבקשתו של שלמה אזולאי והסכים לשחרר ממ־ עצר בערבות של 1000 לירות. אולם השופט הוסיף את שחרורו מהמעצר בכך, שבמשך 30 יום יימנע מכל בי־ קור בקדמה, אחותו ייעצר שוב מ־ איזך ביטל השופט את ההגבלה ל־ הימצא בקדמה לגבי פרוספר אזולאי.

בערעורו סען שלמה אזולאי, שהר־ פיע ללא עורך דין, כי נרקמת קנוניה נגדו ונגד חבריו כדי להרחיקם מ־ המבנים בקדמה. הוא חזר על טענתו שהוא נמצא במקום בידיעת אנשי הסוכנות היהודית.

נעצרו אחרי מירדף

מאת כופר „הארץ" לקניות כשמרה

אחרי מירדף עצרו שוטרי המרור המרכזי אור לאתמול, שני צעירים הנשודים בביצוע שודה ארוכה של פריצות לדירות בתחבי תמיר תל־ אביב.

נידת של המרור המרכזי הבחינה ב־4 לפנות בוקר בלארוק חשוד. אחר־ ר מירדף בעצרה הסכנית ברחוב הבשן ההבריר כי הרכב היה גנוב. בתוכו ישבו שני צעירים בני 23 ו־ 28, המוכרים למשטרה, כאשר ברשות אחד מהם אקדח. כן נמצאו כפפות ומסכות ראש.

מאסר שנה למחזיק חשיש ואופיום

(ע). מאסר שנה הוטל בראשית השבוע בבית המשפט המחוזי בתל־ אביב על חיים מלכה, (32) באשמת החזקת חשיש ואופיום.

ב־6 בדצמבר האחרון נסע מלכה באוטובוס לתל אביב כשברשותו שתי סוליות חשיש (במשקל 282 גרם) ו־32 גרם אופיום.

בפני השופטת המחוזית, חתל־אבי־ בית, גב' חנה אבמור, הודה הנאשם באשמה וטען כי הוא מכור לסמים והם נועדו לשמושו האישי.

השופטת קבעה כי הכמות הגדולה מחשידה את הנאשם כי הסמים נועדו למסחר ולכן המילה עליו מאסר שנה אחת.

תגרות מטוסים בלתי מבויאים:

ם.ו.אי. (811) ב־08.00 לרומא, מאר־ ים, בוסטון. מארום (248) ב־06.20 ל־ ניקוסיה, בוקארסט: בי.אי.אי.סי. — (805) ב־06.10 לליברון: ם.ו.אי. (741) ב־07.00 לפרנקפורט, ארה"ב: סוויסאיר (331) ב־07.20 לציריך: ם.ו.אי. (941) ב־07.45 לאתונה, רומא, ארה"ב: אל־ על (23) ב־08.15 למאריס, ניויורק: אוליומפיק (302) ב־08.25 לאתונה: אוס מריאן (712) ב־08.30 לוינה: אל־על (449) ב־08.35 למינכן, בריסל: איירי מראנגו (131) ב־08.45 לרומא, מאריס: אל־על (445) ב־09.00 ללונדון: בי. אי. אי. (455) ב־09.25 ללונדון: אל־על — (447) ב־09.30 לציריך, מאריס: אל־על (345) ב־10.00 לאתונה, בוקארסט: אל־ על (443) ב־10.45 לרומא, מאדרי: ק. ל.מ. (326) ב־11.00 למינכן, אמסטרדם: בי.אי.אי.סי. (771) ב־12.50 ללונדון: אל־על (343) ב־13.30 לניקוסיה: אל־ מאליה (739) ב־15.05 לרומא: טיפ־ רייר (303) ב־17.45 לניקוסיה: ם.ו.אי. (810) ב־17.50 לבוסטון. המזרח הרחוק: אי־רפראנס (192) ב־18.40 לטוקיו, ה־ מזרח הרחוק: בי.אי.אי.סי. (916) ב־ 20.30 למזרח הרחוק.

נחתים:

אל־על (200) ב־11.40 מניויורק: בי. אי.אי.סי. (771) ב־12.05 מבירדלהי, מהראן: אליטאליה (238) ב־14.15 מ־ רומא: ם.ו.אי. (740) ב־14.45 מדטר רויס, ארה"ב, פרנקפורט: אל־על (16) ב־16.10 מארה"ב, לונדון: ק.ל.מ. — (520) ב־16.20 מאמסטרדם: ם.ו.אי. (810) ב־16.25 מארה"ב, מאריס, רו־ מא: אל־על (344) ב־16.40 מניקוסיה: ם.ו.אי. (840) ב־17.00 מארה"ב, רומא, אתונה: לופטהנזה (302) ב־17.05 מ־ ניקוסיה: סוויסאיר (332) ב־18.15 מ־ ציריך: אייר־פראנס (102) ב־17.25 מ־ מאריס: בי.אי.אי.סי (916) ב־18.30 — פלונדון, רומא: מאבנה (571) ב־18.35 מבריסל, וינה: בי.אי.אי. (484) ב־ 19.10 מלונדון: אל־על (346) ב־19.40 מבוקארסט, אתונה: אל־על (440) ב־ 20.45 מבריסל, מינכן: אל־על (446) ב־ 20.50 מלונדון, וינה: אייר־פראנס — (138) ב־21.00 מאמריס, אתונה: אל־ על (445) ב־21.45 מאמריס, ציריך: אל־ על (444) ב־21.50 מבאלטי, רומא: אל־ על (346) ב־22.40 מבוקארסט, אתונה.

שירות אמבסדור 707 של ט.ו.א.:

בוסטון

יום יום המראה 0600

ניו יורק

יום יום. המראה 0640

דטרויט

יום יום. המראה 0700

סט.לואיס

יום יום. המראה 0640

קנזס סיטי

יום יום. המראה 0640

לוס אנג'לס

יום יום. המראה 0640

TWA

טלפן לסוכן הנסיעות שלך.

תקליטים לחגים

הגיעו כ־1000 תקליטים חדשים

ב־10.90 ל"י ו־13.95 ל"י

המבחר הגדול ביותר בארץ

בתקליטים ובקסטות מוקלטות

רדיו־אוניון רחוב דיזנגוף 116 טל. 248526 ת"א

לכל לקוחותינו מועדים לשמחה

פתחנו במכירת

שמלות וחליפות

במחירים ללא תקדים

תשלומי מחצית הסכום, מהמחיר שרשום על המחורר המחסן פתוח מ־8.00 בבוקר עד 7.00 בערב, ללא הפסקה

רח' נחלת־יצחק 59, תל־אביב, אוטובוסים: 53, 63.

פנטהאוז למכירה

8—ל חדרים בקומה גבוהה מאד, מראה על כל העיר, מתן לשנויים, כניסה בתקדים.

שומרוני ושות'

ת"א, אחד־העם 42, טל. 612642.

הדגמים החדשים 1973/1974

של מקלט הטלויזיה הטוב בעולם שאוב־לורנץ

1702, 2002

1250, 1350

1352, 8L1256

1380

והדגם - 1359

עם הסנסור האמיתי של דוד שאוב־לורנץ

שרות מיוחד לעולים!

הסוכן הבלעדי לישראל: כינורי בע"מ

ת"א, רח' פרץ 4, טלפון: 624193, 621984

SCHAUB-LORENZ

עברנו

הננו שמחים להודיע שב־24.4.73

אנו עוברים למשרדים חדשים

ברח' יצחק שדה 26 פינת רח' המסגר.

עד להתקנת הטלפונים בכתובת החדשה

אפשר להתקשר למספר הטלפון הנוכחי

28 31 91-2-3.

olivetti

דלתה חברה למסחר בע"מ

בנק למלאכה בע"מ

ההנהלה המרכזית

הודעה לבעלי מניות הבנק

ניתנת בזאת הודעה לבעלי מניות הבנק, שבהתאם להחלטת האסיפה הכללית מיום 21.3.73 של בעלי מניות הבנק ישולם דיבידנד עבור שנת העסקים 1972 לפי השיעורים כדלקמן: —

לבעלי מניות בכורה „א" 3.5%

לבעלי מניות רגילות א' 5%

לבעלי מניות רגילות ב' 5% — תמורת תלוש מס. 7

המועד להתחלת תשלום הדיבידנד יהיה 1.5.73.

את הדיבידנד ניתן לקבל בכל סניפי הבנק, עם חצגת תעודת המניות.

בפקודת מועצת המנהלים

ז. לביא

מזכיר

אתה לדוגמה

אתה לאוכנה

אתא

משרד התחבורה

שירותי נהיגה ורכב

אתה קונה או מוכר רכב פרטי?

האם ידוע לך כי רשום העברת בעלות אפשר לבצע במהירות וללא עמידה בתור? אלה שאינם יודעים ברצוננו להודיע, כי עומדים לרשותם כל סניפי הבנקים המורשים, שלהלן: —

- בנק אוצר החייל
- בנק דיסקונט לישראל
- בנק הדואר
- בנק לאומי לישראל
- בנק הבינלאומי הראשון לישראל
- בנק המזרחי המאוחד
- בנק ערבי—ישראלי
- בנק הפועלים

ספטי שטר מכר ובקשה לרישום שינוי הבעלות אפשר לקבל בכל סניפי הבנקים שצויינו לעיל, כלשכות האינפורמציה של משרד התחבורה ובמשרדי הרישוי.

קונה הרכב, אנא גש לבנק עם טופס שטר מכר ובקשה לרישום שינוי בעלות, המודפס בצבע ירוק, ונשלם אגרת רישום שינוי הבעלות ותקבל אישור זמני על קניית הרכב.

אנא, זכור, כי בבנקים אפשר לבצע רישום שינוי הבעלות רק באמצעות טפסים המודפסים בצבע ירוק ובתנאי שהרכב חופשי מכל הגבלה.

הערה: קונה הרכב, שים נא לב כי טופס שטר מכר ובקשה לרישום שינוי הבעלות, שנמסר לך על ידי מוכר הרכב מודפס בצבע ירוק ותתום על ידו כתוק, דע כי באמצעות שטר מכר ובקשה לרישום שינוי בעלות המודפס בצבע שחור לא תוכל לבצע רישום העברת בעלות בבנקים.

יהודה איזנשטרק

ממונה על יחסי ציבור

של שרותי נהיגה ורכב

هكذا من الأصل

هكذا من الأصل

מלון
פאן אמריקן
ים המלח

להזמנות בא לחייב
טל.625955 ת"א
"ארץ"
שד'רוטשילד 66
או לכנות
ישירות למלון
057-97822
סדום

קשתי מזהיר: סכנת הרס לצי הסוחר

טוען: השכר ותנאי העבודה בצי הישראלי מהטובים בעולם

מאת כופר „הארץ"
בהיפה

מנכ"ל צים, מר משה קשתי, הזהיר ביום ו' בהכרזת עובדאים ב־היפה כי נשקפת סכנת הרס לצי הסוחר הישראלי אם הימשך הדרדרות ביחסי העבודה בענף. בפ־נותו לאיגוד קציני הים שהשביתו שוב את האניות הישראליות, אמר מר קשתי: יהיה על הקצינים להח־ליט אם הם מעוניינים בהמשך קיו־מו של הצי. הרוכבים מצידם, הזה־סיף, כי אין הם הפכים בו ומכאן שיש להסיק המסקנות המתחייבות ב־יותר. הוא הסביר כי תנוק המצ־טבר מסכסוכי העבודה — אם יפ־שיטו בציר הוכאים לשחק את הז־אנית כל פעם שירצון ללחוץ על הוברות — יהיה כה גדול ששוב לא יוכל משך הספנות לעמוד בו.

תנאי השכר

בהתיחסו לחילוקי הדעות בין הקצינים לחברות, הבהרכזים עוזה בעיקר סביב תנאי העבודה של רבי החובלים (במסגרת תחיפת הסכם עבודה חדש), סען מר קשתי כי הסכר ותנאי העבודה של אנשי הי־ים הישראלים הם מהטובים בעו־לם (להוציא ארה"ב). הב' חובל ישראלי משתכר כיום נטו בין 3000־4500 ל"י לחודש (לפי טוג האניה) ולפי מה שכבר הוסכם בין הצד־דים התבטא העלאת השכר שלו ב־הוספת נטו של 1200־1500 ל"י ל־חודש, כך שלפי הסכם העבודה ה־חדש מובטחת לרב חובל באניה ישראלית הבכנה חודשית נטו בין 4200־6000 ל"י.

חילוקי הדעות בין הבדדים נטו־שים עתה סביב הביעתם של קציני הקצינים כי במקום תוספת גלובא־לית לרבי חובלים בצי לילות שהם נאלצים להתעכב באניה כשהיא ב־נמל, ישלמו להם לפי מספר הלי־לות שהם שוהים בה למעשה, כלו־מר שרב חשובל ירשום לעצמו את הלילות שבהם מתעכב באניה (שכר לילה בגבולות 200 ל"י).

סענת הבולת צים שאין לכך דוג־מה בשום צי בעולם וכי השיטה ש־איתם תובעים רבי חובלים תהיה לה השלכה חמורה בתחום המסחרי (רבי חובלים יקבעו לעצמם גובה משכורתם), לכד מהקפצת הדרגות.

התאחדות סוכני הביטוח תתנגד להעלאה נוספת בתעריפי ביטוח רכב

— אם לא יבוטלו ההנחות לגופים שונים

מאת מרדכי צבי
כופר „הארץ" לענייני כלכלה

ההתאחדות סוכני הביטוח תתנגד לכל העלאה נוספת של תעריפי ב־טוח הרכב בעתיד אם לא יבוטלו ההנחות לגופים שונים. ההתאחדות דרשה מחברת סהר לבטל את ה־הסכם עם החשב הכללי, המעניק הנחות ניכרות לעובדי המדינה. ב־דעת ההתאחדות להאבק נגד חי־דוש הסכם ההנחות שבין כל חב־רות הביטוח לעובדי מערכת הבי־טחון.

ד"ר ההתאחדות, מר גדליהו רכ־טר, מסר כי לאחרונה הצליחה ה־התאחדות לבטל הסכם בין חברת הביטוח פרודנשל לבין עובדי עי־ריית תל־אביב־יפו, שאמור היה ל־העניק לעובדי העיריה הנחות ב־ביטוחי רכב בשעור 12%. עתה מפנים הסוכנים את חוד התקפתם נגד ההסכם שבין חברת סהר לבין עובדי המדינה.

מר רכטר הסביר כי עקרונית אין הסוכנים מתנגדים להנחות. אך אם הנחות הרי שאלו צריכות להינתן לכל הציבור. ההסכם עם עובדי ה־מדינה יצר שורה ארוכה של הפ־ליות בין מבוטח למבוטח. לא יתכן שרבבות בעלי רכב, בחלקו של ה־מדינה אך בחלקו פרטי, ייהנו מהנ־חות של 25%. אם תיתכן הנחה ב־שעור כה גבוה לרבבות מבוטחים, סימן שמלכתחילה לא היתה מוצ־דקת העלאת התעריף האחרונה ש־אושרה לחברות הביטוח מראשית 1973. האבסורד הוא — מוסיף ד"ר ההתאחדות — שהנחות כה מפלי־גות הביקה חברה שסענה כי אין היא מתפקדת בהעלאות שאישר ה־ביקה על הביטוח וקבעה למבוט־חה הרגלים תעריף יותר גבוה מ־אשר בסאר החברות.

מר רכטר הסיף כי אם לא תי־עבה חברת סהר לפניית הסוכנים יועלה הנושא לדיון באסיפה הכל־לית השנתית הקרובה של ההתאחדות הסוכנים שתתקיים ב־10 במאי. בינ־תיים שלוח הסוכנים פנייה למבוטח על הגבלים הפיסקים בה סענו כי ההסכם בין סהר לבין החשב הכל־לי הוא בבחינת הסדר כובל.

עכתום של הסוכנים תבוא למיב־חן מכרית בשבועות הקרובים כאר־שר תביעת הביטוח, המאוחדת ב־שר. יצטרכו לדון בחידוש [illegible]

גדליהו רכטר
יו"ר ההתאחדות סוכני הביטוח

עם עובדי מערכת הביטחון. מר רכ־טר סען כי יריב איגוד הברות ה־ביטוח, ד"ר י. גרינגרד, הבטיח ל־סוכנים שהפול לא יעניק הנחות לעובדי מערכת הביטחון.

* שש אניות ותירים עומדות להגיע ביומים הקרובים לנמל חיפה. היום עומדת לבוא הוקטיר (לשעבר אניה מולדת) עם 275 תיירים אנר־ריקאיים.

נהרגה בתאונת פגע וברח

(ע). מסגרת חיפה פתחה בחקירה מקיפה לאיתור נהג ג'יפ הנחשד ב־גרימת כותה של הולכת־רגל בתאר־נת פגע וברח.

הנרוגה היא רחל כהן (55) תושב־בת קרית ים. היא נפגעה ביום ה' בערב כשחצתה את הכביש במעבר חצייה בשדרות ירושלים שבקרית־ים. האשה נחשה לבית החולים רמבים, שם מתה שלשום מפצעיה. נהג הג'יפ נמלט ברכבו מדי לאחר התאונה.

בעקבות הקירה שנמשכה כל שעות הלילה הצליחה המשטרה לקבוע את הזותו של הרכב המעורב בתאונה, אך עד שעת מסירת הידיעה עוד לא נעצר הנהג.

פצועים

בשתי תאונות דרכים שאירעו שלשום בגליל המערבי, נפצעו חמי־שה אנשים בהם ארבעה בני משפחה אחת.

התאונה האחת אירעה בכביש עפר־

מצפים ל־100,000 איש בעליה לרגל המסורתית

(ל.ע.ב.). מארגני ה„עליה לרגלי" המסורתית לירושלים ולכותל המערבי כצפים לבואם של 100 אלף מטחת־

עים בתהלוכה המסמלת שהיתה בסב־ל ואל הכותל פסח, יום הבכורים ויום המליה.

מישבים רבים נכבדו הזדמנות ל־מסה המונית בירושלים לבקר אתרים הסמוכים בעיר הקדש. מחסרת המקום של ירושלים הנגן בעקום הזה מסמה 11. כן תנגן לתקת „בני ירושלים" עם המר יואל בן־חיים.

בשעה 12 יהיה סקס קבלת פני שלי ורגל על ידי הרבנים הראי־שיים, שר הדתות ואיר־ר צבור, הסקס יתנהל על ידי מכביל מסרד הדתות הרב א. י. דולמן.

לאחר הכסס יתחיל מצעד ארגוני הנושאי נושאי הדגלים ואחריו הכהן עם שיתיה מלוה נושאי ספר הדרה. המסרת עמנית הלוה את התהלוכה בדרכה אל הכותל המערבי. שם תהיה תפיצת הכנסת ספר הדרה, הדגלים ישאר שם בתורה חגיגית, לתקת תימניות וחסידיות ישמשו אנו הקהל.

ברכת כהנים

בשעת הבוקר יוקיים ברחבת ה־כותל המערבי המעמד של ברכת כהנים, בשעה 8.30 בשוריה ובשעה 9.45 בשפלת מעקן.

המצעים הבשמתם של אלפי כה־נים מכל רחבי הארץ.

נפתחת תערוכת טכסטיל 73

תערוכה בה מוצגים עבודות עיצוב ויצור של תלמידי המכללה לטכס־לוגיה של אשכה וטכסטיל ע"ש שב־קר, נפתחה בחדרי ההצגה של חב־רת חיר אבר דש בתל־אביב.

מר ב. זרקע, מנכ"ל חיר אבר דש בישראל, מסר בפתיחת התערוכה כי התערוכה תלמידי המכללה עקר הא הראשונה מסרת המערוכה, שיצר־ו בחדרי ההצגה של חיר אבר דש בתל־אביב.

התערוכה מורכבת מעבודות תכנון ויצור טכסטיל של תלמידי בית־הס־פר הכן מוצגים בה בגדים אשר יוצרו על־ידי התלמידים בהסגרת לימודי־הם.

חשודה בגניבה מחבריה לעבודה

(ע). שובבת בחקיף המוסר לבישה לאחר בבית ובדעת הבשבים בבאר שבע נמצאה לחקירה בחשודה בגני־בת כסף מחיקים הרתקים של עובדי המקיף.

בחודשים האחרונים נגרמו הגני־בת סכום זה במקיף המסתכם ב־500 ל"י. בעקבות זאת הוחלה חשד שגר־ניבות בוצעו על ידי מישהו מעובדי המקיף.

בחקירה הנלחת, כי אחת המובחות, העובדת במקיף וחדשים אחדים כל־בר, חשודה בגניבות. המשודה נמצה לחתלתן בהסגרה על גניבת כסף מחתיקה כדי שלא להעלות חשד בר־דה.

היא הודתה בגניבה של סכום גדר ראהה ושוחררה בערבות.

* (ע) שלושה אסירים צעי־רים הסרצים עונשם בכלא רמון, אר־שודים בגניבת כמשה מרזם באמיר רביעי. המשודים הוראו ערב הנה בפני שופטת השלום הראשית בחיפה, הגבי מ. וורליטסקי, הבאתו ל־15 יום.

שחקן הקולנוע והטלוויזיה הא־מריקאי, בן באוארת, שהגה עתה בארץ לצילומי סרט של־ווידיה „משפט דיבה" על פי ספרו של מאיר ליקן.

בריונים השתולדו באופקים ונעצרו

(ע). השתוללות של בריונים במר־כז הקליטה באופקים נסתיימה של־שום במעצרם של שנים מתושבי ה־עיירה.

תושב מקומי התלונן, כי הבריונים התנפלו עליו בשעה שהלך לנומו ב־רחבה שליד מרכז הקליטה באופקים. לדבריו, הוסגר מידו סל שוקולד וס־מים בשווי של 200 לירות.

המשטרה הגיעה למקום וניסתה ל־העלות את השנים לבירות, אך הם התנגדו ותוך כדי כך השתקף אחד השוטרים. לבסוף התגברו השוטרים על המשתוללים והביאום למעצר.

* (ע). תושב כרמיאל, שנ־עצר כחשוד בדקירת חותנו, הובא שלשום בפני שופטת השלום הרא־שית בחיפה גב' פ. וורליטסקי, ומע־צרו האורך ב־13 יום. בא כח המש־טרה סען כי במציש הקיר החשוד, משה ויידלר, את חותנו, יצחק עמר, הכהנורר בשכונת בדרור שליד חי־פה, וקבר אותו בסכין ליד לבו. בב־ימין בן ה־13, שחש לעזרת אביו נד־קר אף הוא.

בקרוב

בצער רב וביגון אנו מודיעים על
פטירתו של יקירנו

שלמה קסנר

ההלויה תצא היום, יום רביעי ט"ז בניסן תשל"ג (14.4.73)
בשעה 1 בצהרים, מבית חולים רמב"ם חיפה.

המשפח

בצער רב וביגון קודר הננו מודיעים על פטירתו של

ד"ר דויד שפירא ז"ל

שנפטר בארצות הברית. יונגסטאון אוהיו. בגיל 76.

ההלויה תצא ביום ה', י"ז בניסן תשל"ג (19.4.73) בש־11.00 לפנה"צ מסנהדריה, לזר הכנחות בגבעת ש

אחיו: ד"ר י. ברות ומשפחתו
וכל המשפחה בארץ ובארצות הבר

במלאות שלוש שנים למות

ברוך ליפטמן ז"ל

כנר זקנכפוטמר
תתקיים אזכרה מחר יום חמישי 19.4.73 בשעה 20
בבית הצלמין בחולון.
מוקירי זכרו נפגשים ליד הטצר הזדר

המשפ

המומים וכואבים על כות חברנו

עמוס אבני ז"ל

ניצי ויהודה מטו
ויצי ויודי ישר
ליאורה ומשה כ

המומים וכואבים על מותו ללא עת של חברנו

עמוס אבני ז"ל

שולה וזאב אריא
פנינה ופרנק גירו
חנה ומיכאל הבר
מלי ולצר
יהודית ויעקב יה
ניבה ומשה מטלו
[illegible] שטופמן

לחרסה גולן (גולדמן)

אתם באבלם על מותו של

דב

לאה ולוי אבדה

על מותו של

דב גולן

מהאבלים

ותיקי חטיבת „הזקן

למר זאב גזברי ולמשפחתו

השתתפותנו הכנה באבלם במות

האחות ז"ל

חברת דיור לעולה בע"מ
עובדי המרכז,
עובדי סניף הגליל,
ועד העובדים

אנו משתתפים בצערו של חברנו

יעקב פליישר

במות עלין

אבין ז"ל

אגד
ההנהלה והחברים

לאליעזר בודנקין ומשפחתו

תנחומינו במות האחות

בתיה ז"ל

ד. לוית ירושלים בע"מ
ההנהלה והעובדים

יקירנו האהובנו

סרן עירא להט־גרצברג

נפל בעת מילוי תפקידו

הלויתו התקיימה ביום ב', ערב פסח תשל"ג (16.4.73) והובא לקבורות בהלקה הצבאית בקרית שאול.

אבלים: רעיתו — עדית
אביו — משה־משה גרצברג
אמו — אווה פלינט
ומשפחותיהם

לחברנו

משה גרצברג

אבלים אתך בנפול הבן

עירא

בעת מילוי תפקידו

אגודה ישראלית של
יועצים לניהול

על היקרה לנו מכל

אליאן שמיר
לבית גנון

נהלכה מאתנו בטרם עת

אבלים:
בעלה, בניה, אמה, אחיה
ומשפחות: שמיר, גנון וצרניק

ההלויה תצא היום, יום רביעי ט"ז בניסן תשל"ג (18.4.73).
בשעה 11 לפנה"צ מבית הלוית בסנהדריה לזר הכנחות.

האוניברסיטה העברית בירושלים
הפקולטה למתימטיקה ולמדעי הטבע
המכון למתמטיקה והמולקה למדעי המחשב

מתאבלים טרה על כותה בדמי ימיה של

אליאן שמיר ז"ל

הבולחים את הנחומיהם לבעלה

פרופ' אליהו שמיר ולמשפחתו

ההלויה תצא מבית הלוית בסנהדריה היום (18.4)
בשעה 11 לפנה"צ לזר הכנחות.

בצער רב אנו מודיעים
על פטירתו של יקירנו

בן־ציון פריבס ז"ל

ההלויה תצא היום, יום רביעי ט"ז ניסן תשל"ג, 18.4.73
בשעה 15.00 מבית הכנסת, רח' גולומב 21 כפר סבא.

המשפחה המתאבלת

בא להכנס מבקורי תנחמים.

אבל כבד פקד את ביתנו
עם פטירתו ללא עת של הנאצן הנכבד

בן־ציון פריבס ז"ל

מנהיגי הכוסד ובבהליו
אנו כמתנים בצער המבפחה

בית יולדות כפר סבא
על צוחתיו

בכאב עמוק הננו מודיעים על פטירתו הפתאומית של
אבי האהוב, חותנו, סבנו, אחינו וגיסנו היקר

חיים הרמן ראוך
ז"ל

מקליש — ברסלאו

ההלויה המקיימה ביום ראשון י"ג בניסן תשל"ג, 15.4.73.

בשם המשפחה
בני ובריך שטמלר והילדים

התזמורת הפילהרמונית הישראלית

הקונצרטים למנויים יתקיימו בתאריכים שנקבעו
הי"א היכל הנרבות בשעה 8.30
הערב יום ד' 18.4 סדרה 5
מוצאי שבת 21.4 סדרה 6
התכנית: שוברט, סימפוניה מס' 4 „הטראגית"
(המנצח שלום רוגל־ריקליס)
הייידן, מסת גלמן לפולנים מקהלה והמורת
(המנצח סטנלי ספרבר)
סדרת מס' 4 שעברה להתקיים אמש, נדחתה ל־30.4

* * *

עין־גב
יום ה' 19.4 בשעה 9 בערב
המנצח: ש. רוגל־ריקליס
הסולנים: ז. מאוב, כנור
ד. בריטבי, ויולה

הערת המקומות התכנון ולבניה — חיפה
הודעה על פי סעיף 149 לחוק התכנון והבניה תשכ"ה — 1965
ניתנת בזה הודעה כי הוגשה בקשה ע"י חב' „הבדי" — תחנת שרות אוטומבילים [illegible] 20 עם הקמת 4 בנוק 10823 (רח' יפו 132) [illegible] מחוזי הבניה, וכן להוספת שטח בניה בשיעור 6% כמשטח, צבוי הריסת חבנין הקיים.
אפשר לעיין בבקשה במדר מס' 416 בהיכל הערים, בימי א', ה', בשעות 08.00—12.00.
המעונין להגיש התנגדות לבקשה, יגישה לפי הכתובת דלעיל תוך שבועיים מיום פרסום זה.

י. כהן, מהנדס העיר

סלורה 1973 (מודל־G) — הטילה
מאורגנה בעזרה האלקטרוניקה.
ב„סלורה" הוחדרה הטיוגר
והמערכת האלקטרונית הוחישים
ביותר, לקליטה משובחת עוד יותר.
בנוסף לאת אנו בודקת כל
מכשיר ומכשיר שלוש פעמים
[illegible]

כרמל־נדיטון־קורין
בגלרנאל

מלחמת היהודים בבית־ברל

מאת רן כסוי

עקיבא דורנסקי, חבר הנהלת קרן ברל כצנלסון, מחזיקי אגרות של בית־ברל, ואהב כספים מופלא למיכון הדפוס במלון, הגיש בשבת שעברה את התפטרותו לבזכיל כפר־הנוער בבית־ברל, שהוא גם יו"ר הקרן והנהלת בית ברל. נתן אבר כי לא יוכל להכיר בהפקדה לאור התנאים שנקבעו באחרונה במוסד הרעיוני לבנות הנערה.

עזיבתו של מר דורנסקי היא האחרון לתת־ערות המבוגרת מזה מספר חודשים בין פעילים בבית־ברל ובין ההנהלת בין שתי הדעות: מתנגדיו ותומכיו של מר ברל, מר נחום שביר.

האשמות חדדיות

ליהות הפעילות פרצה באחרונה בהאשמות הדדיות בין בעלי שני הקבוצות ל־15 ההנהלות בבית־ברל — קרן ברל כצנלסון והנהלת ברל. שני המכתבים נכתבו ביום הרביעי של בית־ברל. מכתב הראשון נשלח על־ידי בית־ברל מר שכן כהן אחרון ידלין, רינה דוהן, הסיון, דוד סנא, יהודע קבא לרנסקי, יהואל לקס, נסיהו, דב צמיר, דני רד צבי רכטר, נחום שביר, מרטין גיבלבר, ברדקי טורקיס ולפנון, ב־16 במארס. מר כאשים מר שכן כהן נחל בית־ברל, מר שכיר לנקוב בשכון, שהוא פרנל הסל את בית־ברל כמוסד ו כפלגתי ההרהריקו כהר אשר לשכן הזקן, במסווה החבת המכלהה".

רי מר כהן נעשו צעדים בינוגר מפורש לכה כדיבר ם ביטיבות ההנהלה עד מכי „התפתחות זו ידועה ההנהלה ומכיל המפלגה כן רב, אך לבריה ההנג לדבר, אינני רואה כל סיכון לצבירת התהליך הבלתי מתפתח כאן בבחירות".

כן מאשים מזכיר בית־ת מנהל המוסד, כי „מאז נלקח מאתנו חנוך טורזקה ז"ל ומתערער מכבו הכספי של ה־כוסד", לטענתו היה לבית־ברל בתקופת טורזקה ז"ל תקציב מ־אחן ואף רחוק „ואילו עתה ה־קרן השמודה התרוקנה, הגרעון גדל, וההוצאה השנתית השוטפת גדלה פי שלושה". מר כהן מציין, כי המאזן האחרון שהוגש על־ידי מנהלי בית־ברל להנהלת הקרן היה ליום 30.8.70.

מזכיר בית־ברל מציין גם, כי הוא כתכוון בהודעות הקרובה לפרש בפני חברי ההנהלה אספקטים נוספים של דרכי ניהול ה־כוסד כגון „התערערות חמורה ביחסי העבודה, חוסר יעילות ב־דרכי המינהל, שיטות בלתי־נאו־רות של קבלת החלטות, דיכוי כל ביקורת קונסטרוקטיבית וכדומה".

ומוסיף המזכיר כי „ידע לי בבירור, מתוך ניסיון העבר ה־קרוב, כי ההצובה על דברי אלה תהיה השכמה והתנכלות, ואולי גרוע מזה".

להה מתכוון המזכיר ברמז כל „הגידע מזה" אפשר כנראה ללמוד מתוכן מכתבו, בו הוא מוסיף עוד, כי „חלק מהעובדים הכפופים לי מקבלים הוראות ישי־רות לעמוד באופן כיידי למכלה (ובה שולטים אנשים הנתמכים בכיהל המוסד, מר נחום שמיד — ר. כ.), שאם לא כן הם יפוטרו".

התקפת־נגד

התקפת־נגד באה כמעט־מיד — ב־25 במארס, במכתב אריוך ה־מסתרע על ארבעה עמודי פולין. מנשלה לכל אותם האנשים, אלי־הם נשלח גם המכתב הראשון. הפעם הכבו על המכתב המזכיר האזרחי של המכלהה מר עזה הראל, מנהל בית הספר התיכון מר אברהם ברוך, מנהל חשבו־נות ראשי מר ביצ מנטליק, דיקן סטודנטים מר רפאל גת הגזבר מר ארי סהר.

אלה דחקו מכל וכל את ה־אכזבותיו של מזכיר המוסד ומת־יצבים בגלוי בימינו של מר נחום שמיר. בחודשנות זו מגלים שולחי המכתב שתקציב לפעולות מפלגתיות היה ב־1966־69 כ־600 אלף ל"י לשנה ואילו השנה הוא גדל ל־1,750,000 ל"י. לטענתם גם בתקופת טורזקה היה גרעון במאזן המוסד ההוא גדל אמנם — אך הסיבה העיקרית לכך היא א־השתתפות המפלגה בהוצאות המוסד, שהסתכמה בשנים שעברו ב־416 אלף ל"י לשנה.

אך נוסף לחתיה טענותיו של מר כהן, כולל המכתב הוקפה אישית עליו — ובכך מצדיק את חששותיו של מזכיר המוסד — אוזן הביעה בשורות האחרונות של מכתבו. אפשר למצוא במכתב התגובה אישור לחששותיו על „גרע מזהי". שולחי המכתב קוב־עים ש„מי שטובת בית־ברל קרוב בה לו, חייב להכיר בעובדה כאין לח' ששון כהן מקום ב־מוסד" וכי „בית ששון כהן דורשת פיטוריך".

לפי טענתם של המביבים, „בעיתו המרכזית של המוסד היא הח' ששון כהן עצמו והש־תלבותו בפעולת המוסד". לדב־ריהם „התפקיד שהוא ממלא אינו הואם את כישורי" ו„המוד מכל הוא חוסר המשמעת המכהלה. ל־מנכ"ל המוסד (מר נחום שמיר), חוסר הרצון לבצע החלטות ש־נתקבלו ביגוד לרצונו, וכן הר־מר הלוראליות שלו אל המוסד בכללי".

שמיר — נגד ההנהלה

מלחמת המכתבים של בית־ברל ההנהלה לקראת ישיבה מ־שותפת של הנהלת בית־ברל ו־הנהלת קרן ברל כצנלסון ש־נקבעה ב־3 במאי, על־ידי יו"ר ההנהלה מר אהרון ידלין, על סדר היום של ישיבה זו נקבע דיון באירגון של המוסד.

קיום הישיבה עומד עתה ב־סימן שאלה. לפני כמה ימים נשלח מכתב שלישי — גם הוא חמור בתוכנו — הפעם על־ידי מר נחום שמיר לחיב אהרן ידלין בלבד. במכתבו מבע מנהל בית ברל התנגדות נמרצה לפיצוח ה־הנהלה. „אין זה מקובל ולא יתכן שיומנו או יכונסו ישיבות בלי ידיעתו של המנכ"ל ומבלי ביזור מוקדם מה כביאים ליסיבה וב־איזו צורה. לכן, אינו מוכן לחש־תף בישיבות ללא תיאום מוקדם אתי," כותב מנהל בית־ברל ל־יו"ר ההנהלה.

נראה כי למרת מפלגת ה־עבודה צפויות ביות רבות עם המוסד הרעיוני הדרחני שלה.

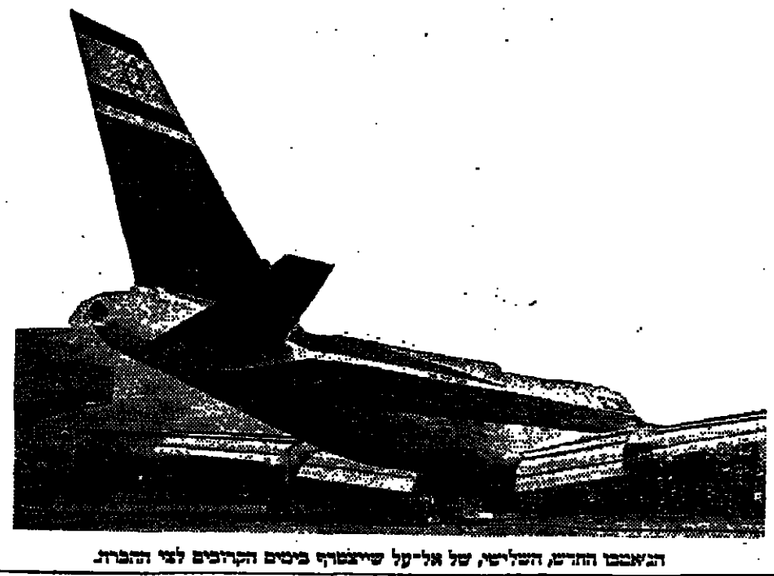

הבאאבו החדש, השלישי, של אל־על שייצורף ביטים הקרובים לצי החברה.

מאות אלפי אנשים

(הקף מעמוד 3)

כות מעל ערוצי התחבורה עמוסים. כן היתה סכירה מוגברת על ידי שטיות־הדילות שבדקו בהתנה ה־מואנה עוברים וסבים שבאו הבי־דים.

מחנה המרכזית שהיא המוקד ה־מרכזי בארץ לנסיעה הנה היתה מבולה בכמות הזכוי פרחים, כמ־רן מבקש ביותר על ידי הבנות הנוסעים.

מועצה מקומי תל אביב יפו ערכה בעיר שני סדרים ציבוריים: ה־אחד — הסדר המסורתי בבית הבו־רי בו התחפו עולים והיירים. כן ערכה סדר דומה ברחבת־אביב ש־נעד לעולים חדשים.

המועצה הדתית לתל־אביב ערי־כה סדר בלשכה מהחרדות סלל־מה הבמה מאות עולים מבריתים, אשר להלק בהם הה זה הסדר הראשון בחייהם. עולים אלה קיבלו מהמועצה הגדות אבטחתית הגדה מלוות הלבום ברוסית. כן טיפלה המועצה לעולים גם בכמה שכרדות.

סדר אחר, היה ברחוב אחד הפם, נערך לגלגדים ולבגרכים. גם ב־מרכז הקליטה ביפו ערכה המועצה סדר מיחוד לעולים, ובו סולבו דר־שות של רבנים. מבצע נוסף של המועצה הדתית היה שליחת עורכי־סדר לבתי החולים בעיר ובסביבה.

בתי־הכנסת בתל אביב ובגוש דן היו מלאים מתפללים ואבבר בהם תפילות מיוחדות לשלומם של חיילי צהל וחפילות לשלום המדינה.

בערב ובימם הגג יצאו מתל אביב רבבות מטיילים. הלקם אל שמורות הטבע הלקם נסע דרומה לשארם־א־שייך. רבים מן המטיילים נסעו בסכוניות פרטיות אולם הלק לא מבוטל יצא בטיילים מאורגנים. מר חיים שלמוני מכיה ברבר אירגן עצרות טיילים באוטובוסים לאפע־רה ושם נערך סדר פסח מסורתי. גם והמחדרות אירגנה עטרות סיר־לים לעולים.

ערב הגג נסבר חמץ הכדינה ב־תל אביב על ידי הרב הראשי של־מה גורן, לשני קציני צהל בני הדתה הדרוזית. בתל אביב שלח ראש העיריה, מר יהושע רביטביץ, שי הג ל־3000 הנולים המאושפזים בבתי־חולים ובמשוחות שקום. רע־ייתו בני מאלה רביטביץ, הילקה שי לילדות בית הילדות הציוני. שיירותי הנקיון העיריתיים ערכו סיר־רים בשכונות העיר וטילקו מעבעים ומיכרדים.

ברמת גן

ברמת־גן פינו בערב הגג את ה־אשפות בריכוזים שונים של העיר. כן נערך גקיון כללי של העיר. ראש העיריה, ד"ר ישראל פלד, בי־קר בשכונות ואיחל הג שמח לתו־שבים. המועצה הדתית בעיר עבה סדר ציבורי לעולים חדשים ולגל־מודים. ראש עיריה בני־ברק, מר ישראל מטליב, ביקר במרכז ה־רפואי על שם שיבא וחילק לחולים הבילות שי.

את החולים המאושפזים בבתי־חולים איכילוב הדסה ביקר ראש המועצה הדתית בתל אביב, מר מנחם שיינמן, וחילק להם הגדות של פסח. בערב הגג עסקו אנשי המועצה הדתית בהכשרתם לפסח של מסעדות שבעליהן ביקשו זאת.

הסדר המרכזי בצה"ל

הסדר המרכזי של צהל נערך ה־שנה בבסיס שדיון בהשתתפות שר הבטחון מר משה דיין, הרמטכ"ל רב אלוף דוד אלעזר, מפקד חיל ה־שריון האלוף אברהם אדן. וקציני צהל בכירים וכן הרב הראשי ל־צהל תת אלוף מרדכי פירון.

כתמורה לאפיקומן, שנמצא על ידי אחד הקצינים, הבטיח הרמטכ"ל סכום כסף לבניית מועדון הרבות לחיילים.

אלפי מבקרים השתתפו במדרים מסורתיים שנערכו בקיבוצים ובמר־שבים החדשים ברמת הגולן, ובקי־בוצי ומושבי הגליל העליון, העמ־קים ואזור השומרון.

אחמאל גרשם מספר שיא של מ־בקרים בבתי הטאראה בצפון הארץ ובמלונות במבריה. התנועה ובכבי־שים התנהלה ללא תקלות.

סביב הכנרת הוקמו מחנות אר־הלים ומזג לאויר שם היה נאה. רק לעת ערב החל מזג האויר בצפון ל־היות סוער.

בקיבוץ עין גב־נמחה הפסטיבל ל־מוסיקה בהשתתפות אלפים מישובי הצפון. זכרו של המנצח אישטוואן קרסט, שטבע שלשום בתוף אכדיה, סובב מקשה של דממה.

בחיפה

אלפים מתושבי חיפה בילו את ה־הג בסיולים ובפקניקים, שערכו ב־פארק הכרמל וליד שפת הים. ב־עיר עצמה ביראו במשך היום מאות תיירים. בתי המלון הגדולים בעיר היו מלאים עד אפס מקום ונערכו בהם סדרים ציבוריים. כן נערך סדר מיוחד על ידי המועצה הדתית ל־נערכים ולבודדים.

סדר פסח נערך גם במרכז הקלי־טה בחיפה ובאלים רבים, ובהם גם שבאו מבריתים רק לפני מספר ימים, עשו בו את הסדר לראשונה בחייהם.

תהג בעמק

עשרות סדרי פסח נערכו בערב ה־הג בקיבוצים ובמושבות בחל"ל שב־איזור העמק. בסדרים אלה השתת־פו משפחות עולים רבות. בקיבוצי האיזור הוכנו הגדות מיוחדות ובמר־דים שהתקיימו בחדרי האוכל, הש־תפו כל חברי המשק והאורחים רבים.

ביום הגג ניראו מאות מטיילים בתגרנים שלאורך כבישי העמק. ר־יער בלפור שליד מגיבו המה אף הוא מרוב אדם. המסעדות המורחיות ב־נצרת היו מלאות וניראו בהם ישר־אלים ותיירים שהיו בדרכם לכינרת או משמה. בחמנה (גן הטלושה) היו השמה מעט מבקרים — פחות מאשר בימי שבת רגילים. דבר זה נובע, כנראה, ככך שבערב הגג הוחיבו כי צפוי גשם באיזור.

בגליל המערבי

הגג בגליל המערבי עבר ללא תקי־לות. בתחנת המשטרה של נפת עכו נרשמו רק מספר תקריות הקשורות בגניבות, פריצות ותאונות דרכים קלות.

הגנה פקדו את האזור אורחים ר־בים שמילאו עד אפס מקום את בתי המלון, הפנסיונים ובתי האורחה, בהם נערכו סדרים מסורתיים. מטיי־לים רבים שהו בחניונים באיזור.

תנועת הכטיילים עצבה היתה קס־נת מהרגיל, כשבוקדי הבשיכה הוו מצפה ראש־הנקרת, הרכבל הנקר־רות, וכביש הצפון שלאורך גבול ל־בנון של ישובים. אורחים רבים ביק־רו בעכו העתיקה. עכו הפתיעה את האורחים בלילל קישוטים, לרגל יריד האמנים שנפתח אתמול בהאן אל־אומדן, בהשתתפות שר התיירות. מיריד מציגים אמנים רבים למכירה את יצירותיהם.

בפקיעין העתיקה נהגג זו הפעם הראשונה סדר פסח בבית הכנסת המקומי, כאשר עם בני משפחת זיע־תי הגנו חברי ישיבת התפוצות ש־השוקעו לאחרונה במקום.

בצפת

בצפת ביקרו אלפי אנשים. לצר־לים מבריתים בעכו סדרים בבית בהל ובמלון רקפת. דבעות שלגו מציני רבים כאשר בירכו „שהחיינו" של שזכו לחגוג את הג החירות ב־ישראל.

ברכות הג

מזכיל התסתדרות, מר יצחק בן־אהרון, שלח ערב הגג, ברכת הג ל־נסיא ולמן שדיר, לראש הממשלה גולדה מאיר וכן לשגן ראש הכבס־לה יגאל אלון.

„הנשיא, ראש הממשלה ושגנה ה־הירו ברכה להסתדרות וביקשו את המזכיל להביא בשמם את הברכה למועלי ישראל ולכל נאמני בית ה־הסתדרות לכנה עבודה פורייה, לס־לום ולבטחון.

מצות שמורות דנשיא

עם הגעת שלוש מצות שמורות מערבי מלובביין לנשיא המדינה על ידי משלחת של חסידי חביד שביק־רה בלשכתו בערב הגג, הוהיים מבצע מצה לכל דיכפין של חסידי חבי"ד.

בבמגרת מבצעם של חסידי חבי"ד, שנערך בסיגן יום הולדתו של הרבי מלובביין, שהגיע לגיל 71, חולקו 71 אלף מנות מצה לאישי ציבור, קצי־ני צה"ל, בתי חולים, בתי נוער ו־קיבוצים. בכפר חבי"ד נערך סדר ל־אלכנות ויתומי מלחמה.

פקקי תנועה חמורים בת"א

הפסקות החשמל גרמו שיתוק רמזורים בצפון ת"א

הפסקות מרום הזשמל כאירעו ביום ב' בבוקר, בשעה השיא ב־תנועה בעיר, גרמו שיתוק הרמזו־רים בכל צפון תל־אביב ובעיקבות זאת לפקקי תנועה חמורים ושיירות ארוכות של כלי רכב בכל הצמתים הראשיים באזור.

פקקי התנועה באזור זה גרמו גם שיבושים בתנועה באזורים הקרו־בים, כך שהלק ניכר מן העיר היה כמעט משותק. אולם, השוטרים ה־רבים אשר נוייסו מראש להכוונת התנועה לקראת שעת השיא, סייעו להכרת המפלים הוך זמן קצר יח־סית.

מכתב תודה

אני אודנה יצחק, עולה חדש מטורקיה, מודה מקרב לבי להנהלת „קלרין" — חברה להשקעות ובנין בע"מ ונכסי קורצ־פלד בע"מ, על כך שנתנו לי דירה בת 3 חדרים במקום דירה בת 2½ חדרים אותה רכשתי בשנת 1970 ואת ללא כל תוספת מחיר.

השינוי בגודל הדירה נגרם עקב שנוי התוכנית והקבלנים הנ"ל לא ניצלו עובדה זו כדי לתבוע ממני תוספת מחיר ועל מעשים אלה יבורכו.

אודנה יצחק

אתא לדונסה
אתא לאוכנה
אתא

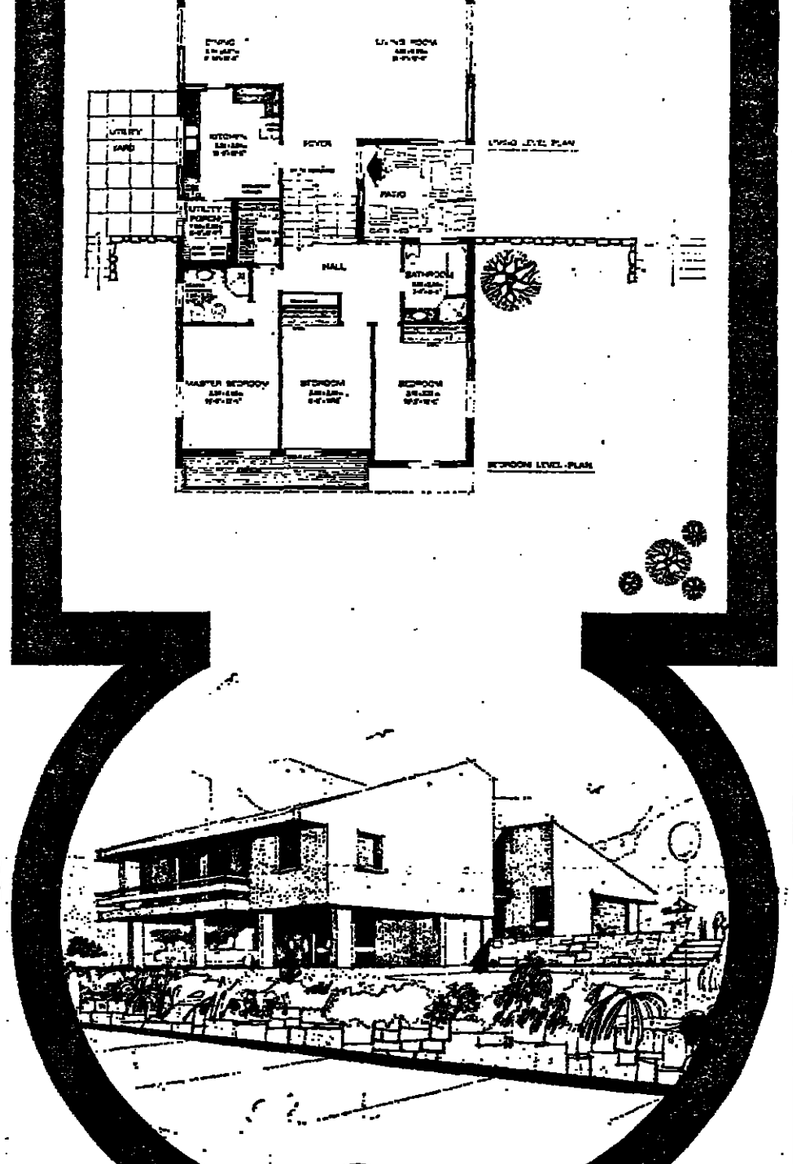

ראת סלע

דרומה לנתניה על גבעה הצופה אל הים, באזור מגורים וברובע יוקרה עם נוחות ורווחה של חיי יום יום, מוצעת לך וילה תלת מפלסית בשטח 170 מ"ר, 3 חדרי שינה, סלון ופינת אוכל, 2 חדרי רחצה, 3 מערכות שרותים.
יבנו: מחלף כניסה ויציאה מכביש החוף, בריכת שחיה, מגרשי טניס ומרכז קניות שכונתי.
המחיר כולל:

* פתוח מושלם (כבישים, מדרכות, תאורת רחוב, ביוב).
* מוסך מקורה.
* הסקה מרכזית נפרדת לכל בית.
* ארונות מטבח מאיכות מעולה.
* ארונות בחדרי השינה ובחדר הארונות.
* כל אביזרי הבנין מאיכות מעולה.

חברה משכנת
סקום (ישראל) בע"מ
ישראלום
חברה ישראלית לבתים ונכסים בע"מ
תל־אביב — רח' בן יהודה 171, טלפון 236405, 226224
נתניה — רח' הרצל 7, פינת רח' דיזנגוף, טלפון 24574 (053)

לוס־טרונקוס
מסעדה ופיצריה
לאניני הטעם!
סטייקים T-BONE
האמיתיים היחידים בישראל!
פיצות
מקוריות בטעם איטלקי
פאנקייקס
בשלל טעמים
וכן העידית של מעדני
המטבח הדרום־אמריקני
לוס־טרונקוס:
נתניה: טל. 053-91182 (2 קוים לבחר) ת"א מזרח נתניה) מחנה „מוטלי"
כפר־תבור: טל. 065-37242 על כביש עפולה-טבריה.

אזהרה!!
גורמים בלתי אחראים מפיצים זיוף גרוע של התיק "President" הנהנה ממוניטין רב בשוק הישראלי תיק "President" המקורי נושא תעודת אחריות של הסוכנים הבלעדיים המורשים בישראל. — חב' „ישראפלקס" בע"מ.
ציבור הסוחרים מוזהר בזאת לא לקנות תיקים מזוייפים, שאין בהם התויות המקוריות של הייצרן ביפן.
בברכת חג שמח,
„ישראפלקס" חב' בע"מ
ת.ד. 15060, טל: 828666, ת"א.

מנועים חשמליים
תלת פאזיים
0.17-340 כ"ס
FABBRICA ITALIANA MOTORI ELETTRICI TORINO
FIMET
IEC 72-1/2·UNEL 13113/117·DIN 42673/77
ובאשור מכון התקנים הישראלי
ארץ עבוד והנדסה בע"מ
המלאכה 4 טל. 642284-5
ת.ד. 1435 חיפה 31000

תוק התכנון והבניה השכ"ל—1965
מרחב תכנון מקומי המרכז
הודעה בדבר הפקדת שינוי תכנית מפורטת
נמסרת בזה הודעה, בהתאם לסעיף 89 לחוק התכנון והבניה, תשכ"ה—1965 כי במשרדי הועדה המחוזית לתכנון ולבניה, מחוז המרכז ובמדרי הועדה המקומית לתכנון ולבניה לודים, הופקד שינוי תכנית מפורטת הנקראת „שינוי תכנית מפורטת מס' גז/3/41 שינוי תוי דרך ואיחור שטח למגרש חניה ביחוד עם ההשריט המצורף אליו.
ואלה הם שטחים הכלולים בשינוי התכנית: גוש 4065; ח"ר: 44, 45 (חלק) כל הטעונים בשינוי התכנית רשאי לעיין בה ללא תשלום בימים ובשעות שהמשרדים האמורים פתוחים לקהל.
כל הבעלים בקרקע, בבנין או בכל פרט תכנוני אחר הניראה את עצמו נפגע על־ידי שינוי התכנית, וכן מהנדס הועדה המקומי שטרחב התכנון שלה כלול בתחום התכנית או גובל אותו, רשאי תוך הודשים מיום פרסומה של הודעה זו בישעות להגיש התנגדות לשינוי התכנית במשרדי הועדה המקומית האמורה.
חיון
יו"ר הועדה המחוזית לתכנון ולבניה
מחוז המרכז

שבת פרטים בעמוד 11
בבל יום ו'
במשקי הקיבוצי
של הארץ

הקונפרנס לממנים צפון אירופה-ישראל-צפון אירופה (קונסקו)
מודיע
כי ההעלאה הזמנית בת 10% שהחלה ע"י הקונפרנס ב־1.1.73 לגבי מחירי הובלת מטענים בקוי הקונפרנס — לא הדביקה את ההעלאות הממשיות שחלו בהוצאות סחורות האחרות שהלכו וגברו לאחרונה.
אי לכך באלצות החברות הפעלות במסגרת הקונפרנס להעלות כל מחירי הובלה בים בקוחם חל מ־1.7.73.
גובה ההעלאה יפורסם במועד המתאים.

מכון מן الأصل

هكذا من الأصل

זה קרה — בין לונדון לאוקלנד

האנגלים לא ירכשו מארה"ב טילים עם ראשי־חץ מימניים

לונדון. בתחלפה סודית שקי־בלה ממשלת בריטניה, החחלט להמנע מרכישת טילים מדגם פוסיידון, בעלי ראשי חץ גרע־ניים, המיועדים לשימוש בצי ה־צוללות של בריטניה. פירוש ה־דבר הוא שהאוצר הבריטי יחסוך סכום של כ־45 מיליארד לירות.

בעוד משרד ההגנה טוען ש־השאיר את האופציות פתוחות לרכישת הטילים, החליט כבר ראש הממשלה להכנע מפניה ל־בשיא ניכמון בענין זה. ראשי הצי נתבשרו כי הם מבזבזים את זמ־נם לריק, בלחצם על הממשלה ל־החליף את טילי הפולאריס בצר־לות, בטילים חדישים מדגם פו־סיידון.

נראה כי מלבד הגורם הכספי קיימת סיבה נוספת לביטול ה־כוונה לרכוש את הטילים החדי־שים. האנגלים הגיעו למסקנה ש־לא יזיה כל ערך לטילים, בלא ראשי־חץ מימניים, שהאמריק־אים מסוגלים לתת. אולם כתוצ־אה מכך יזיו הטילים בשליטה אמריקאית מלאה.

נראה שעתה תיאלץ בריטניה לוזר את המחקר, לשיכלול ראש החץ של טיל הפולאריס, כדי שיוכל להמות אותם ממשי של בריטים בעת חירום.

מת באנגליה מאבעבועות שחורות

לונדון. תומאס הארלי, בן 34, מת כאן, לאחר שאושפז לצורך טיפול כנגד באבעבועות. האר־לי הוא בעלה של אשה בת 29, שמותה לפני שבוע ממחלה זו. בני הזוג, שהשאירו אחריהם שני ילדים, נדבקו במחלה לאחר ש־ביקרו יחיד בבית חולים, בבחו־לקה שבה אושפזה בערה בת 23, שלאחר מכן נקבע כי היא נגועה באבעבועות. הנערה נתונה עדיין בפיקוח רפואי בבידוד מחלה.

יפהפיות אלה הן האלוה של האמה העשירה, מפי שצוירו בידי היהודי לאנדרמאס צבריקו. 7 האלוה הן (בשורה העליונה משמאל לימין): בריגיטה בארדו, הפיכה בריגיט בטנקו, הזמרת מאריה קאלאס, פופיה לורן ואליזבט טיילור המשוכה בידה פכלוך אמבקר. משמה המתמונה: המלכה לעפר פרואיה (משמאל) וחקלין קנדי אונאסיס, אשר מרמה משום מה להפיע באמרתה בעירום, שוכרם המקורות מדמשמה שמא מלמתמה העשירה הנרוקנה...

בטאון ארגון הבריאות העולמי

בסוף המאה יוכלו רופאים לבצע השתלת כל אבר בגוף

מרכז האיים, נראה כי עד סוף המאה, יהיו הכירורגים כמר־גלים לבצע השתלה של כל אב־רי גוף וגפים — מלבד הבוח חוט הסדרה — סיפר פרופסור אגין אוגאלה, בבאבר שפרסם בבטאון ארגון הבריאות העול־מי. פרופסור אוגילה כתובא כי הסכים יהוו אז בעיה חברתית לגבי ככבות גרחבות יהוו כי אשר היום.

יש לצפות להתגברות המרוך בטיפול הרפואי, ולצדדי כנע נגד התפתחות האוכלוסין. ל־דעתו הצליח גם הרפואה להקטין את אחוז התמותה כתוצאה מכוח־לת הסרטן.

עוד נמסר כי קבוצת מדענים הצליחה לבודד את הגורם המרם לדלקת הכבד. בידוד הגורם פר־מה את הדרך לייצור תרכיב זר־סון נגד כחלה זו, שבבקרים רבים היתה קטלנית.

הגורם של דלקת הכבד בודד בידי חוקרים בבכון להקר רפואי בוסס־פיטם פנסילבניה, אליהם הצטרפו גם רופאי הבכון הבדק לאומי לבוקר רפואי כל אנגל־בריטניה לאוניברסיטה שטפרדשה, קופסת־דיקה.

שודיה תחפש נפט בים הבלטי

שטוקהולם. שודיה תתחיל ב־קרוב בחיפוש נפט בים הבלטי. היא תחיה המדינה הראשונה הי־מנסה למצוא נפט באזור זה — מסר כאן הפתון „דאגנס ניהחר". החברה השבדית „אפאב", תתחיל בחיפושי הנפט בים הסמוך לחוף בדרום שודיה בתחילת יתני, ל־תכאל צוחתים ציוד של חברת נפט אמריקאית.

מנהל החברה השודית, ארנה קרלסון, אמר לכתב הפתון, כי קרקע הים במקום זה היא בעלת מבנה גיאולוגי המרמז על מצי־אות נפט.

שר הפנים נגד סוחרי המין

לונדון. סוחרי המין — אותם אנשים זרים המתעשרים מ־מכירת ספרות פורנוגרפית, פרסי מין או אביזרים שונים — עלו לים לסמוך. מהלומה נוספת, לפני סיומה של השנה, בעקבות הצעת חוק חדשה שהועלתה באנגליה, לחיסול מה ששמי המנים מכנה „על הומאני".

מנן שר הפנים, מארק קאר־ליל, אמר דברים אלה בעתם בו בימק את התיקון לחוק, לפיו יוענש לדין אנשים המציגים ב־פומבי מוצרי או סיפרות מין. הוא גילה גם כי מסר דרוש לשר הפנים על האמצעים שנבקשים כבר עתה להגן על הציבור מפני חומר פורנוגרפי.

מת זקן תושבי בריטניה

לונדון. הנושב הזקן ביותר של בריטניה, ביל צ'פמן, שהיה חייל מקצועי ויצא לגמלאות, מת היום בגיל 110 בעירה וסמ־קליף — מסרה המשטרה.

צ'פמן החפרסם כאשר הציג נישואים לאשה מן הכפר, בהיותו בן 103 והיא השיבה הן, אולם יותר מאחר ביטלו בני הזוג את הנתונה.

בקצרה

★ רומא: צירי הבית הנתחתון של איטליה, כמעט והגיעו לקסר־כה ביניהם, בעקבות ויכוח על הריגתו של שוטר, בידי מפגינים ניאו־פאשיסטיים.

★ לוס אנג'לס: אחותו של ה־כלך הבצרי לשעבר, אשר נפטר לפני שנים אחדות, נאמיה פארקר בת ה־42, הנישה תביעת גירו־שין נגד בעלה.

★ אוקלנד: ניו־זילנד פנתה ב־קריאה לצרפת, להמנע מכל פעו־לה הפלולה לסכן את הנעת הד־טמינה הניו־זילנדיות, ליד אתו הבריטים האטומים של צרפת באוקיינוס השקט.

תערוכה לזכר מרד גיטו וארשה

(ע). במסגרת הארועים לציון שנת השלושים למרד גיטו וארשה, נפ־תחה שלשום הערוכה „מעמנו" הר כנותי של מניה כן, בחולם המרכזי של המוזיאון בלוחמי־הגיטאות.

המוצגים הושאלו למוזיאון על ידי עירית חיפה שהתובן נמצא ברשותה. בתערוכה כלולות תמונות שמן ס־נשאיהם העירה היהודית בחירותה וכן רישומים על הורבן קהילות יש־ראל בחירותה. הציורים נעשו בהש־ראת סידר של משרד השואה יצחק בנגלסון, על הפם היהודי שנפגר. מוזיאון השואה הצרד נושא את שמו של משרד השואה יצחק בנגלסון.

ביצתים נמשכים בקיבוץ לוחמי־הגיטאות והכנות לצורת המסורת שתתקיים שם ב־29 לחודש זה, בב־לאת שלושים שנה לסרד הגיטאות.

להקת כלי הקשת של פסטיבל לוצרן תופיע בארץ

כלי הקשת של פסטיבל לוצרן, מן המשובחות שבמנשרות כלי ד־קשת בעולם, תופיע בישראל בפר־רות המילהרמונית. להקה זו תופיע כאן בחמישה קונצרטים: בעין־גב, בירושלים, ברחובות, בחיפה ובתל־אביב.

המנמרת זכתה לבקורת גלחבות בכל מקום בו הופיעה הרחה כמל־גים אמנים יחדו־שם כיתודי מנוחין, קלארה הסקיל, דיטריך, פישר־דיסקאו ואחרים.

תבדי המנמרת אמנם אוהבים בב־יחוד לנגן את יצירות בach, אולם הם כוללים בחבריותיהם גם יצירות כר־דנות בחבנות שונים, וכמה קומ־פוזיטורים בני זמנו הזיבו יצירות במיוחד בשבילם. בישראל יבנו יצי־רות מאת וואלדי, פאחלבל, באך, סטראווינסקי, טלמאן, מנדלסון ד־מוצרט.

המנמרת תופיע בחיפה ובמקר מות הבאים: 22 באפריל, עין־גב, 23 באפריל, ירושלים, 26 באפריל, ברחובות, 29 באפריל, בחיפה, 30 באפריל בתל־אביב.

נוה הדסה מאמצת את מריאנה טיומקין

חניכי המוסד החינוכי נוה הדסה, המטפלים לילדים המצטמרים (ליע), נחליטה לאמץ את הנערה מריאנה טיומקין, אחרת ציון ממוסקבה, ל־האבק על שיחרורה מחתנה המעצר ולשמור לה כיקום במוסד עם עליתה לישראל.

הנלטת החניכים נובעה מיד ל־אחר ביקורה של אחרת ציון ריזה פלטניק בנוה־הדסה, לאחר שהיא סיפרה להם על מצבה של מריאנה טיומקין ועל הפרדתה בכוח מאביה המלחה בחתנה מעצר מיחוד, בשל הנעת רצונה לעלות לישראל יחד עם האב.

לאחרונה הוכרז רשמית, בחתאם עם המעצה הצבורית למען יהדו־ברית, שנוה־הדסה מאמצת את מריאנה טיומקין. הנעם קשר עם אישים ומוסדות, המטפלים בבעייתה. הנעמו מכתבים למרחים לאמיים ד־ביפלאומיים בבקשה לעזרה דחופה וכן בשלח מיגשר מיחוד לצלב ה־אדום הבינלאומי. עשרות מכתבים של חניכי מוסד נוה־הדסה בשלחו כבר אל מריאנה, בהם הם מביעים את אהדתם אליה, מדיעים לה על החלטתם לאמצה ומבטיחים אותה ב־מאבקה הנאצל לעליה.

ראש הממשלה פותחת תערוכת יהודי מרוקו

ראש הממשלה, גבי גולדה מאיר, תפתח היום אחרי הצהרים את ה־תערוכה על חיי היהודים במארר־קו — הכולה בתערוכות שקיים מוזיאון ישראל בשמרתה שנותיו.

הערוך הרבותי הרב־גוניות של השטיחים, הרהיטים, הלבושות, ה־תכשיטים הכלים המרוכבים של ה־יהודים שישבו במארוקו מימי קר־תגו וחוקי — מזה היהודים גולי ספרד — מזה — חיובו ארבע שנות סיקור ואיטוף. שלושה מבדולי ה־אולמות במוזיאון ישראל הוקדשו לתערוכה שהימשך עד תחילת ספ־טמבר.

סמטאה בעלי־מלאכה ב„מלאח", הוא הגיטו הצפון־אפריקאי, הוקמה באחד האולמות כדי להדגיש בצד הלבושות והחדר, התכשיטים חדי־בודי הרבנים גם את חיי המלאכה של הצורפים, השחרים, רוקמי ה־זהב, רוקחי הנחשת והרצצים.

הברונית אליכס דה־רוטשילד, ב־ראש ידידי המוזיאון בצרפת, יחד עם כוראנים בפאריס, אמסטרדאם ושטוקהולם, נרחמו לעזרת כוזר־אן ישראל בארמון הפצים, שבעלבו מחיי היהודים, להערוכה. מוצגים רבים נאספו גם מיהודי מארוקו ב־ארץ הנמרבו לאולמי הגדול הנמצאי בנמנסי המוזיאון מאז קם. אגב זה־ה־תערוכה ארגן וריכז המזור לאתנו־גרפיה במוזיאון ישראל.

קטטה מלווה ביריות

שלושה נפצרו

(ע). קטטה מלווה יריות שהתחר־ללה בין בדוים בנגב נמתיחה בסע־ברים של שלושה אנשים.

אחד מן השלושה, סלאם עדה סלאמה מסטאוי (23) משבט אל־עזאזמה, מנן במשטרה כי הוא הוה־קה על ידי האחרים ירה רק להגנתו. אף על פי כן נצבר בם הוא לחקירה, ואילו שני האחרים נעצרו כחשר־דים באיתים בבשק הסיון־רצאת.

המחלונן סיפר, כי הקטה אירע בעת שרעה עדר צאן באחי מכלה ליד סדה בוקר. לדבריו התקרבו אליו ארבעה בדואים ואחד מהם איים עליו שעומדים להרגו, ואילו השני ירה לעברו מרובה קלשניקוב אך הוחיא את המטרה.

המחלונן סיפר, כי להבנתו ירה כמה יריות באויר לעבר תוקפיו, מהג־מקלע עדי שהיה עמו. לדב־ריו שיין השוי לאחיו, הנבר ב־בהיל.

שני הנשודים אותרו ונבלאר אולם גם המחלונן נעצר על־ידי המשטרה. שני האנשים האחרים שנוכח ב־מקום אך לא היו מעילים בעת ה־מקרה כרם אחרת.

הרקע למקרה מרם הנבדר הר־משטרה פתוח בחקירה.

יחצר פיתוחי כרזל בעבודתו — מתערוכת חיי היהודים במרוקו הנפתחת היום במוזיאון ישראל. (תצלום: ביר ברקת)

תושבי ת"א-יפו

נותרו עוד 9 ימים

לזכות בהנחה של 7½% עבור

תשלום מסים מראש!

50 אלף איש שילמו אשתקד את מסיהם מראש באפריל.- כי התשלום מראש הוא:

* חסכוני
* נוח
* מתנ מרדות במשך כל השנה.

הצטרף גם אתה לאלה המשלמים מסיהם מראש לכל השנה באפריל ותוכח כי כדאי הדבר.

אנא מסור תוכן מודעה זו למכריך וגם הם יזכו בהנחה של 7½%

זכור. הנחה זו בתוקף בחודש אפריל בלבד.

תשלומים מתקבלים בכל הבנקים ובבית העיריה. בכר מלכי ישראל. לשחות הקהל תוריה הקופות בבית העיריה פתוחות עד שעה 6.00 בערב ללא הפסקה בכל ימי השבוע. בימי ששי וערב חג עד שעה 2.00.

אם מסיבה כלשהי. לא הגיעה לביתך ההודעה לתשלום מס ל־1973/74. פנה למשרדי העיריה ותוכל לשלם את המס במקום ולזכות בהנחה של 7½%.

עירית תל־אביב־יפו

אל תברח מהמציאות

הזמן עובר (יותר מהר מאשר אתה חושב...) כבר היום עליך לחשוב על המחר!

אם אתה עצמאי, בעל מלאכה
או תעשיין,
לרשותך
קרן פנסיה
מיוחדת עבורך

בטחון
קרן פנסיה לבעלי מלאכה, תעשיינים ועצמאיים בע"מ
מיסודם של הארגונים בעלי מלאכה ותעשיה הרחה בישראל בנק למלאכה בע"מ

* „בטחון" לעצמאי: לתעשיין, לבעל מלאכה, לסוחר ולבעל המקצוע החופשי
* „בטחון" מבטיחה לעמית פנסיה חודשית קבועה המבוססת על חישוב אקטוארי מדעי באיתן לכל יחיד והצמדה למדד
* ב„בטחון" העמית עצמו קובע את גובה הפנסיה ואתה ע"י בחירת בסיס ההכנסה לצורך ההפרשות.
* בסיס ההכנסה הינו הגבוה ביותר ונתן לשיעמים עד גובה של 1,500 ל"י לחודש.
* „בטחון" מאפשרת גם רכישת אכזמת פנסיה ע"י הפקדת סכום חד־פעמי.
* בטחון הינו־תכנית פנסיה מיוחדת במינה ובטוחה עבור עצמאיים.
* עמית ב„בטחון" אינו נדרש לתכיכי ממס הכנסה עבור תשלומיו לקרן.
* בת אחר של העמית ראשית להצטרף ל„בטחון" גם אם אינה עובדת.

לכבוד
בטחון
קרן פנסיה לבעלי מלאכה,
תעשיינים ועצמאיים בע"מ
רחוב שרל־בר 9, תל־אביב
אבקש לשלוח לי את עלון הפנסיה אותה קרן "בטחון"
שם _____
_____
כתובת _____

פרטים והרשמה בכל סניפי

בנק למלאכה בע"מ

★תל־אביב: רח' מרכז בעלי מלאכה 16 • רח' הרצל 77 • רח' עליה 88 • רח' טברסקי 8 ★יפו: שד' ירושלים 16 ★ירושלים: רח' בצלאל ★חיפה: רח' פינס ציון 2 • רח' לבונטין 14 • הכרמל הראשי עם ★צפת: רח' ירושלים 29 ★חדרה: רח' הרצל 24 ★נס־ציונה: רח' מוספיקוי ★החולון: רח' ביתיתן 8 ★באר־שבע: רח' הרצל 58

מחר
יום המישי בי דחול המועד פסח יחל ניסן השליב (73.
עליה לרגל
ירושלים והכותל-המערבי
שולי הרגל מתרכזים בחצרת הרכבת מכיוון 11, מסע הצא, המלוה עם ספרי התורה, המזמרת והבגדים.

מבון ארלר בתל־אביב
מודיע על הרצאתה של דר' מינה רוזנברג מבוסטון אילר מי ביום חמישי 19.4.73, בשעה 8.30 בערב, בבית ציהי אבו הנשא: עבודתו לה הפסיכיאטר האדריאני
(הצגת מעיה חומר המעבדות המיטולה)
ההרצאה באנגלית.

גרוסמן ק.ב.ק
כפר מלכי ישראל 19
טל. 239453

מציעים למכירה
דירות
בנות
3
3½
4
בצפון תל־אביב
נותרו מספר חנויות בדיזנגוף 190
אולם למשרדים
בגודל 200 ממ"ר שניתן לחלקו

חברת החשמל לישראל בע"מ
מחוז הדרום — תל־אביב
מכרז מס' 356/72/73
מתבקשות הצעות:
לעבודת צביעה של עמודי חשמל
באזור השגחה תל-אביב.
את המרטים על העבודות וכ"ל אפשר לקבל בכתובת המפ' ברחוב הרכבת 16 תל־אביב, החל ביום 20.4.1973 הבוחה המלה של —40 ל"י.
את ההצעות יש להחזיר עד יום 30.4.1973 שעה 12.00
הרשות בידי החברה לבצע את כל העבודה או חלק מ־ואין היא מתחייבת לקבל את ההצעה הזולה ביותר או כל הצעה שהיא.

שומרית
חברה לשמירה ולשרותים בע"מ
המשרד הראשי: תל־אביב שדרות רוטשילד 42
טלפון 625395-6
חיפה
רחוב הנביאים 28
טלפון: 664531
ירושלים
טלפון: 02-86201
בחג החרות
אנו מברכים את קהל לקוחותינו
צוות עובדינו בכל רחבי הארץ
וכל בית ישראל
בברכת „חג שמח
ומועדים-לשמחה"

דוד וראש
טכסטילים אמנותיים
מתכבדים להזמינכם לתערוכת
דגמים ארגינליים שתיתנו ביצוע על הבמה
המכללה לטכנולוגיה של אופנה וטכסטיל
ע"ש שוקר רבתיני
דוד וראש, רח' יהודה 36, תל־אביב
הסנטה חופשית
מיום לאפריל 9 בבוקר עד 6 אחה"צ. לוסי פוגל בלבד.
David and David

אתה רוצה לרהם את דירתך?
בקר בשלוש קומות התצוגה שלנו.
בחר ממיגוון הרהיטים הסקנדינביים והמקומיים בעיצוב מושלם
סוכן בלעדי לרהיטי קבוץ שמרת
יעוץ ארכיטקטוני!
(יבוא מחו"ל לעולים חדשים הפטורים ממס)
רהיטי נוחיות בע"מ
שלומציון המלכה 4, מול בנין גנראלי

ספורט

בעריכת יחיאל ארזי

נח־תקוה ברבע הגמר

ניצח את בית"ר 2:3 בירושלים ★ הפועל — 1:2 ביפו

מכבי פתח־תקוה — בית"ר ירושלים 2:3 (2:2)

השערים לפתח־תקוה: אר־פנהים (12), יצחק מורחי (23), יצחק ולצר (36). השע־רים לירושלים: יוסף אמינוף (16, 18).

לאחר 2:2 במשחק הראשון, שאפר אתמול שהי הקבוצות להגרסה כהי־רה. הן השליטו את יתנן על הזמ־קפון, זנחו את הגנות וכבשו חמי־שה שערים תוך 24 דקות.

פתח־תקוה ניהלה משחק פשוט, מהיר ותכליתי. יצחק מקבל בברכו השדה הזין את חבריו בכדורים רבים, החלוצים ניצלו את הבקיעים בהגנת ירושלים. קבוצת ביתי"ר, משודדת מ־בחותנה בליגה על מרמורק (0:1) בגבע, עלתה לגרש בהרכבה הפ־לא, אך עיקר מחשבות כדורגלנית היו מתונות למשחק הגורלי בשבת ב־מד שמשון בבלומפילד.

המשחק חדל באיחור של מחצית השעה. 12 דקות אחרי הפתיחה פרץ אופנהיים הצעיר וגבה הקומה מטר־כם הבורים, חלף על פני כל שחקני הגנה של ביתי"ר ומקרוב הכניע את מרינוב.

תוך שש דקות בלבד — הפכו ה־ביתי"רים את הקערה על פיה בזכות „הזקן" יוסף אמינוף (34), שהדוקן באחרונה שוב לדגל. תחילה הגביה צ'רצ'ווה (16) כדור לאמינוף, שבעט לפינת השער השמאלית. חלפו 120 שניות נוספות ו־5000 הצופים צהלו שוב. דני נרימן הצעיר פרץ משמאל הבלם פיטברג שיצא מלוז נגשל ב־הרוקה, ואמינוף שהגיע במרוצה קבע בבעיטה מהאויר 1:2 לביתי"ר.

אך כעבור דקות מעטות הושוותה התוצאה בשער הזעה במשחק. ספוק־ני הורים ערן מהצעד השמאלי ר־הקשרית כדור לטרכו הרחבה, ויצחק מזרחי הארמוני נגח בעוצמה פנימה — 2:2. בשלב זה ניסו שהי הקבוצות לתגבר את הגנותיהן, אולם זו של ירושלים נשארה חדירה ומסוכנת. דבר שנוצל היטב ע"י הארחים. יצ־חק מזרחי (36) הגביה כדור משמאל, הביט השחלם עליו והעביר ליצחק ולצר, שקבע את תוצאת המשחק — 2:3. כעבור 4 דקות החטיא יצחק ולצר בקרבה.

בכוצרת הגביה צופפו הארחים את הגנתם. אבנר בצלאל וראובן פר־טוש החליפו ביתי"ר את חגי'ב ובך־יעקב הפנדים, אולם הדבר רק הח־ליש את יכולתם של חניכי סמואל רוזנק. גם הניסיון להגביר את המחץ ע"י הצבתם של הבלם רובינין ומ־איר כהן להתקפה לא סייע למארחים, שיריצאו מכעגל הגביע. שפט יצחק הרצון אלון

גביע

שלב הבא עם המנצח במיפגש ש־יהיה הערב בין ככבי נתניה למכבי תל־אביב, הפועל פתח־תקוה — עם המנצח במיפגש בין הפועל כפר־סבא להפועל תל־אביב. מבחינה תו־אורטית יתכן עימות פתח־תקוואי — תל־אביבי ברבע הגמר.

מכבי פתח־תקוה, ששיים בביתו 2:2 עם ביתי"ר ירושלים, הצליח ל־נצח אתכול בימק"א 2:3 במיפגש דרבוטי שכל חכמות השערים בו הר־בקעו תוך 24 דקות בשלהי המחצית הראשונה. יוסי אמינוף היקנה יתרון 0:1 לביתי"ר, פתח־תקוה הישוותה, אמינוף העלה ל־1:2 ואחר־כך, תוך 13 דקות, שוב הפכו האורחים ב־פתח־תקוה את הקערה על פיה ר־ניצחו 2:3.

קלה יחוד היתה דרכו לרבע הד־בכבוש השער הראשון, הספה את גבר של הפועל פתח־תקוה, שניצח אם יפו במיפגש הראשון במגרשו 0:1 הצליח לבכה בזב פעם נוספת את הייפואים (1:2), הפעם בבגרשם.

אמינוף נמחק רק פעמיים

כדורסל

הפועל ת"א מתכוון לחזון את לייבוביץ

היום בישיבת המזכירות

מאת פופר „ספורט הארץ"

שיתופו של בארי ליבוביץ, ה־כדורסלן המושעה של הפועל תל־אביב בהמשך משחקי הליגה, יוכרע היום בישיבת מזכירות הפועל תל־אביב.

אדוארד סגל, מזכיר הפועל במ־חוז תל־אביב אמר, כי קיימת נט־יה לחזון את השחקן שעקב הפרות המשמעת מצידו לא שוחף בשני משחקי ההפסד האחרונים של קבו־צתו.

נראה, כי הסיבה לחגיגה המצערה, קשורה במנעים המתנהלים בין הנ־הלות הפועל בתל־אביב ובירושלים. בדבר חילוף שיעשה בעונה הבאה ב־בארי ליבוביץ יעבור להפועל ירו־שלים ואילו מייק לין יצטרף להפועל תל־אביב.

אימון ראשון לקראת טורניר המיני־כדורגל

באצטדיון המכביה בעמק ת"א הותקן השבוע לראשונה בארץ ה־מיתקן המיוחד למיני־כדורגל, כדי לאפשר לכדורגלנים ישראלים להת־אמן עליו. באימון השותפו כדורג־לני מכבי ת"א, שיטלו חלק בטור־ניר הבין־לאומי למיני־כדורגל, ש־יהיה במחצית מאי במיכל־הספורט בר־אילן. המתקן הובא במיוחד מ־איפסוויץ', אנגליה.

בטורניר ישתתפו הפועל ומכבי ת"א, ושש קבוצות אנגליות: וולבס, איפסוויץ' ובירמינגהאם — מהליגה הראשונה; ליברפול אורינגם, אסטון וילה והאל־סיטי — מהליגה השניה.

אלוף מפתיע — חודש לפני משחקי סיאול

שמילוביץ לפאריס לבחון את שפיגלר

מאמן הנבחרת מבקש לצרף את הקפטן לשעבר לסגל סיאול ★ ימריא מחרתיים ויחזור ביום א' ישר למתנה האימון ★ על הפרק: הזמנת שפיגלר לגומלין עם ווסטהאם ב־2.5

מאת פופר „ספורט הארץ"

מאמן הנבחרת הכדורגל אדוארד שמילוביץ עומד לסוף מחרתיים ל־ביקור־בזק בן יומיים בצרפת, כדי לבחון את הקפטן הלאומי לשעבר, כרדקי שפיגלר, בבגזה לצרפו לסגל סיאול. שמילוביץ יחזה בבוצאר־שבת בבשחקה של פ.ס. פאריז, קבוצתו של שפיגלר, בגד קבוצה הצמרת של הליגה הצרפתית גיס — ולאחר־מכן יחדיו, כגראה, על החזרת שפיגלר לסגל הלאומי. כאמן הנבחרת יחזור לארץ ביום א', יעשה דרכו הישר כגמל הנשופה לדר למחנה האימונים של הנבחרת בבה־ים.

ההחלטה להחזיר את שפיגלר לסגל הלאומי, המשלים הכנותיו למשחקי הגביע העולמי בי־אול, גבלה בלבו של שמילוביץ לאחר מסע הנבחרת ברוסניה ובאנגליה. עם זאת הבהיר שמילוביץ לבקורביו, כי לא יחזיר את שפיגלר לנבחרת, בלי שיידאה אותו ותחילה בפעולה. הבאמן ציין, כי שפיגלר חדל את חעונה בקבוצתו הצרפתית כהיא סובל מפגיעה מ־מושכת. מהחלום החלף בבכמה משחקים, עד שחזר לכוכרו. לפיכך, החלים מאמן הנבחרת לעקוב אחר הקפטן הלאומי לשעבר בפעולה, לפ־ני שיחליט על ציר־ופו.

לא ישחק נגד ווסטהאם

שפיגלר קיבל את הידיעה על בואו של שמילוביץ בהתרגשות רבה. „אני שמח שיבוא ובמתן, כי 10 דקות ל־אחר תחילת המשחק יחליט להחזיר אותי לסגל", אבר הכדורגלן שלא הסתיר את הרגשותו, כאשר קיבל את הידיעה על הבבחן הביחוד לו בבוצאר־שבת. הוא גם קבע כי מבחי־נה בקבוצתו, בואו של שמילוביץ לפאריז מבדק לחלוטין. הוא הוסיף כי כשרד הנעמי סוב הבבב ביראותו תקין בהחלט.

עם זאת נראה, כי הנסיון להביא את שפיגלר לארץ כבר למשחק ה־גומלין עם ווסטהאם יוניטד (ב־2 במאי) בנראה לא יצלה יפה, משום שבאותו יום צפוי לקבוצתו של ה־כדורגלן הישראלי מאבק חתחתת גר־לי נגד קבוצה סדאן, הנאבקת עם פ.ס. פאריז על החתמקות מירידה מהליגה. הנהלת המועדון לא תשחרר אותו ממשחק זה.

הנאים כספיים נוחים

שפיגלר כבר עשה בישושים ראר־שונים אצל ראשי הנהלת מועדונו, כדי להשיג את השיחרור שיאפשר לו להשתתף במסע הנבחרת לסיאול. הובטה לו, כי במידה שמצב קבוצתו בטבלה יניח את הדעת יקבל אה ה־שיחרור המבוקש.

עם כאמן הנבחרת יצא לצרפת גם שמואל מרן, גזבר החתאחדות ל־כדורגל יראש המשלחת לסיאול, אשר יסכם עם הכדורגלן את הפרטים ה־כספיים בדבר החזרתו של שפיגלר לנבחרת. הכדורגלן אמר, כי לא יערים קשיים בנושא זה. הוא רמז, כי יבקש להביא את רעייתו וכני בניו לנתניה בתקופת טוריר סיאול, ואם לא הצולם לו בתקופת שהותו בסיאול משכורתו במועדון הצרפתי, יבקש את הפיצוי החולם מהחתאחד. דוח לכדורגל. נראה, כי תנאיו אלה יסולאו, אך בשום מקרה לא יהנה מתנאים כספיים טובים משל חבריו לסגל הלאומי.

ברגלי (0:2 נגד סאנדרלנד) חזרה לליגה הראשונה

לונדון, 17 (אי.פי.). קבוצת ברגלי הבטיחה היום את עלייתה לליגה ה־ראשונה באנגליה לאחר שנגברה על סאנדרלנד, פינליסטית הגביע, בש־ער 0:2. לברגלי יש עתה 55 נקודות ועליה לשחק ארבעה משחקים עד סיום העונה.

אחריה מדורגת קוינס פארק ריינ־ג'רס עם 52 נקודות וחבישה משח־קים חסרים. אסטון וילה, השלישית בדירוג, עשויה להגיע ל־53 נקודות בלבד, אם תנצח בכל המשחקים ש־נותרו לה.

רזומחרן (מימין) ואנגה עוקבים מן הקרקע אחר ההתנגשות האוירית בין קינסטליך (מימין) לבלומנטל במשחק שמיגית הגמר של הגביע, בו הדיח אתמול הפועל פ"ת את מכבי יפו — 1:2. (צילום: אסף קוטין)

הפועל חדרה וחולון ינסו ללכת בעקבות סאנדרלנד

היום בסיבוב הגומלין בשמיגית הגמר נגד מכבי חיפה והכח ★ מכבי תל־אביב בנתניה ★ הצגה כפולה ב־בלומפילד: שמשון — מרמורק, הפועל ת"א — כפר־סבא

מאת פופר „ספורט הארץ"

הפועל חדרה וחולון, הבציגים ה־אחרונים ששרדו מליגה א', יעשו היום מאמץ נוסף כדי להעפיל ל־שלב רבע הגמר של הגביע — עם השלמת סיבוב הגומלין בשמיגית ה־גמר. קשה להאמין כי יחזיקו לכה כמו סאנדרלנד מהליגה השניה, ש־הופיע השנה בגמר האנגלי, אבל ב־גביע לעולם אין לדעת.

חדרה, המוליכה בליגת המישנה הצפונית, מצויה בעמדה נוחה יותר — כאשר תארח ב־3.30 את מכבי חיפה, אחרי 0:0 במיפגש הראשון. מעטים יותר סיכויי חולון, אשר תת־ארח אצל הכח ברמת־גן, לטרוח שניצחה 1:2 במגרשה. סידרת הכש־לונות האחרונה ובעקבותיה הירי־דה המוראלית של הנולדים, שגבי־נעו זה כבר במאבק הבכודה ב־מחוז הדרום, כגראה יגצלו על ידי המוליך הלאומי — לטרוח שיחסר כמה משחקניו הקבועים, בשל פצי־עה.

הפיבאליסט של אשתקד, הפועל ירושלים, מעמד לעליה לשלב הבא על חשבון הפועל חיפה, שיבוא ל־קשטון במיגזר 2:0 מהמשחק הראי־שון.

הליגה מעיקה

פתח ופתח הרבה יותר יהיה ה־מיפגש בנתניה, בו יארח מכבי ה־מקומי את מכבי תל־אביב. מאז נפ־רדו ב־0:0 בבלומפילד זל שיפר בכושרו של האלוף, בעוד שנתניה טרודה עוה הרבה יותר במלחמת הקיום בליגה — מאשר בגביע.

הדבר נכון גם לגבי שמשון תל־אביב, הנאבק בתחתית הלאומית, שיתמודד ב־6.30 בבלומפילד עם ה־פועל מרמורק, שכבר ירד לליגה א'. הוזיקו 2:2 במשחק הקדם מרמז על נצחון שמשון — אם ימצאו חלוציו את הדרך לשער היריב...

מחוץ הגביע, הפועל תל־אביב, ישלים את ההצגה הכפולה בבלומ־פילד בהתמודדות לאור זרקורים עם הפועל כפר־סבא (8.30). תל־אבי־בים ניצחו 1:2 בכפר־סבא, ומכי ל־שמר על יתרון־זה יהיה עליהם לש־כח את מהלך הדרבי נגד מכבי ב־שבת, שבו הוליכו בהפרש של שער הוכרעו תוך חמש דקות. מאחר ש־מתחו מיכוייו בחידון ואליפות, יג־סה הפועל תל־אביב לשמור לפחות על הגביע.

אם לא תיפול היום הכרעה בתום 90 דקות, תהיה הארכה של מחצית השעה; במקרה של תיקו אחרי 120 דקות, בחיכום המיפגש הכפול — תבעט כל קבוצה סידרה של חמש (אז יר־תו) בעיטות 11 מטרים.

שמשון — בית"ר ירושלים ב־3.30

הפועל פ"ת — ביתי"ר ת"א ב־1.30 — בשבת ביפו

מאת פופר „ספורט הארץ"

בגיבי קבוצות ביתי"ר תל־אביב ר־שמשון החליטו ביניהם על סדר ה־משחקים הרגישים, שיהיו השבת ב־איצטדיון בלומפילד בליגה הלאו־מית.

ההחלט, כי המשחק בין ביתי"ר תל אביב להפועל פתח־תקוה יהיה ה־משחק הבוקדם ב־1.30 אחה"צ, וה־בשחק שמשון — ביתי"ר ירושלים יחל ב־3.30 אחה"צ.

השופט מאשים את מרמורק

מאת פופר „ספורט הארץ"

שופט הכדורגל, יוסף פינקלשטיין מאשים בדיוח שלו, על המשחק ביתי"ר ירושלים — הפועל מרמורק בשבת (0:1), את אנשי מרמורק ב־בוח זמן בכותת תחילה כדי לזר־ביא לביטול המשחק.

השופט קובע, כי רק אחרי שניצב מטנה עורא גולדברג קיבל אישור מהמפכיל, רב־ניצב שאול רחוליו, ניתן אישור המשטרה לקיום המש־חק. כאשר אישור זה ניתן — כמה דקות אחרי השעה 4 — ביקש השו־פט משחקני שתי הקבוצות לעלות לכורש. אולם רק אלה מביתי"ר עשו כן. להלן קובע השופט: „הנהלת מרמורק החלה בתרגילי השהייה, כ־די שהמשחק יתפתח מאוחר ככל ה־אפשר, ואז יהיה צורך לבטלו בגלל החשכה. הנהלת הפועל מרמורק לא עזרה לי במאומה, הכבידה עלי ר־צל מלאכתי כשופט".

ודמת הליגה הגביע תזון היום, אם יש מקום לצערים משמעתיים נגד הנהלת הפועל מרמורק מעקבות דו"ח השופט.

טניס

החל טוריר פסח

מאת פופר „ספורט הארץ"

בטוריר הפסח הבין־לאומי בטניס, שהחל ערב החג במגרשי מכבי הצפון תל־אביב ונמשך אתמול, בהשתתד־פות טניסאים מחויל, לא נפלו עד כה הפתעות.

פול קרונק מאוסטרליה, המדורג שלישי, גבר על גבי דוביצקי מישר־ראל לאחר קרב קשה — 6:4, 5:7, 2:6. יוסף שסבהולץ ניצח את דני גולדברג, אלוף ישראל לגילאי 14 — 3:6, 3:6. אתמול גבר יוגל סאנטאי מרומניה, המדורג ראשון, על מיקי מישראל — 1:6, 2:6. יהושע שלם ניצח את גבריאל כהן — 2:6, 0:6. בין הנשים גברה רוזית סלר על הסניטאית המערב־גרמנית אולינגר — 7:5; 6:7; 1:6.

היום יהיו משחקי היחידים בסי־בוב השני ויחלו משחקי הזוגות.

אלופה כת 13

תמי לוין בת ה־13, מהפועל צוהלה, זכתה באליפות הנערות עד גיל 16, כשניצחה בגמר את רוזית הלר מ־הפועל ת"א בשתי סטרלות — 6:7, 5:7. תמי משחקת טניס רק שנה אחת.

גביע פוליאקוב לנערי הפועל ת"א

קבוצת הנוער של הפועל ת"א ניצחה אתמול את נערי הפועל פתח־תקוה במשחק הגמר על גביע שלמה פוליאקוב ז"ל. בסיום המשחק הד־תה התוצאה 0:0, ההכרעה נפלה בבעיטות 11 מטר — 5:6 לזכות ה־תל־אביבים. המורגיך היה באיצטד־יון בלומפילד. במשחקים המוקד־מים: הפועל ת"א — הפועל חולון 0:3 (0:0); הפועל פ"ת — הפועל ר"ג 0:3 (0:2); הפועל ר"ג — ה־פועל חולון — 0:1 (0:0). בסיום העניק בנו של המנוח, ישראל (פר־לי) פוליאקוב, את הגביע לקבוצה המנצחת.

לבנינו היקר, הנפלא והגדול

ישראל גלילי-בלשניקוב

גאים בהיות לנו בן דוגמתך

תצלח דרכך!

אמא ואבא

דבורה ומנחם בלשניקוב

לבעלי היקר

ישראל גלילי-בלשניקוב

גאה ואוהבת

אשתך אהובה

אבא יקר לנו ואדם נפלא!

ישראל גלילי-בלשניקוב

על היותך המפתח הגאוני של רובי הסער „גליל"

אנו גאים בך —
בזכות הגדולה שנפלה בידינו
להיות בנים לאב שכזה!
תצלח דרכך!!

ילדיך:

זאב וגלינה גלילי
עדנה גלילי
אורית גלילי

לאחינו היקר והאהוב

ישראל גלילי-בלשניקוב

מירב ברכותינו
בגמר פתוח רובי הסער „גליל"
מעריכים גדולת פעולתך —
לואי ונזדקק בה לשלום!
הכל גאים בך!

אחיך: יהודה וזהבה בלשניקוב וב"ב
אחיך: אליהו ובלה בלשניקוב וב"ב
אחותך: יונה ונתן ניסנבוים וב"ב

ליידידנו

ישראל גלילי-בלשניקוב

גאים במפעלך הגדול
בפתוח רובי הסער „גליל"

דוד ותקוה בן-צור איטה ושבתאי בר-צבי
יענקליה ודליה וינצר חנה ויגאל בן-שפר
יוסקה וחנה רפפורט מניה ואטל סגל

לישראל גלילי-בלשניקוב

עם גמר פתוח רובי הסער „גליל"
ברכותינו מעמק-הלב
הכל גאים בך!

זבולון שטרנין וב"ב
עמיצור פרידלנדר וב"ב
ישראל וסימה כהן וב"ב
הדסה וחיים מילר וב"ב
ריבה אייכל
מיכאל ואסתר אייכל

לישראל גלילי-בלשניקוב

מיטב ברכותינו
בגמר פתוח רובי הסער „גליל"
המשך בפעלך של שנים!
אנו גאים בך!

חנן גורביץ ובניו
הובלות משא ומיכליות מיוחדות
תל־אביב

לישראל גלילי-בלשניקוב

מיטב הברכות
על פתוח רובי הסער „גליל"
תרומה לבסחון ישראל

רינה ואלכס בר־און

נורית שונמי שלום רייכמן
נשואים
החתונה התקימה בחוג המשפחה
ירושלים, י' בניסן תשל"ג 12.4.73

גילה וגיורא רובין
שרה ומשה רובין — תל־אביב
מאי ואיזידור גרינברג — ניויורק
מודיעים בשמחה על הולדת
הבת - הנכדה
תל־אביב, בי"ח קפלן 11.4.73

למנהלנו היקר
מר רפאל מרינוב
שא ברכות נאמנות
למנוי בנך דר אורי מרינוב
למנהל השרות ושמירת הסביבה
ההנהלה והעובדים
המשביר לצרכן

לישראל גלילי-בלשניקוב

עם גמר פתוח רובי הסער „גליל"
הכל גאים בך
וגם אנו

יוסקה ומנוחה גלבגיסר וב"ב
שרותי גרר ומוסך גבעת-שמואל

המועצה להסדר ההימורים בספורט

בבית המשפט המחוזי בתל־אביב־יפו

תיק עזבונות 1581/73

בענין: עזבון המנוח שלום בן־שמחון ת.ז. (0306838) מרחוב המגן דוים מס. 2/5, רעננה.

המבקשת: עזיזה בן־שמחון (ת.ז. 306839) מרחוב המגן דוים 2/5, רע־ננה. ע"י ב"כ עוהיד י. ברודא, ו/או י. גורן ו/או י. טריזלי ו/או כ. גרזן מרח' אליעזר יפה 3, רעננה.

הזמנה

להוזי ידוע כי הוגשה לבית המש־פט בקשה לצו המכריז על ירושת המנוח הנ"ל והריני מזמין בזה כל אחד המוצן שיש לו טובת הנאה ב־עזבון המנוח הרוצה להתנגד להכ־רזה להגיש תוך 15 יום מפירסום הזמנה זו התנגדות להכריזה הנ"ל קשה, שאם לא כן, יתן בית המשפט צו כטוב בעיניו.

דוד וקן, שופט
רשם בית המשפט המחוזי

זכינו במקום הראשון

סקו"בונה וילות ודירות-רווחה
תל-אביב והמרכז

תל-אביב (כביש הטייסים) — 3 ו־4 חדרים בבתים רב־קומות—מול רמת־גן.
רמת-השרון (נוה-רסקו) — 4 ו־5 חדרים, במה אקסקלוסיבית עם מירב השיכלולים — בבתים רב־קומות. שרותים כפולים, חימום והסקה מרכזית.
רמת-השרון (נוה-רסקו) — קוטגים דו־משפחתיים בתיכנון וביצוע מצויין. נותר מספר מצומצם.
חולון (גבעת הפרחים) — 3 חדרים עם פינת אוכל ליד איזור וילות, בקרבת בית חולים — מתאים לסגל רפואי.
בת־ים (רמת־הנשיא) — 4 חדרים בבנינים רב־קומות, באיזור מגורים גבוה.
נתניה (חבצלת השרון) — וילות דו־מפלסיות וקוטגים 4 ו־5 חדרים. החלה מכירת שלב ג'. תיכון וביצוע מצויין.

המחירים כוללים כבישים, מדרכות וכו'
כדאי לכם לקבל פרטים אצל:
„רסקו" ת"א, רח' הר־סיני 1, טל. 622222
בחול־המועד־פסח והחגים מחלקות המכירות בכל שנימי „רסקו" פתוחות בשעות 8.00—13.00.
* לפי סקר דעת־קהל שנערך ע"י המכון למחקר חברתי שימושי, בהזמנת „ידיעות אחרונות".

רסקו RASSCO

על רסקו אפשר לסמוך!

هكذا من الأصل

هكذا من الأصل

טבע המנצח אישטואן קרטש

נסחף בחוף אכדיה

(ע). המנצח אישטואן קרטש, מ־חשובי המנצחים בעולם, שהופיע ב־ימים אלה בארץ כאורחה של הפיל־הרמונית הישראלית, סבע שלשום אחהייצ, בחוף ימה של זרצליה ר־הובא לבית החולים מאיר בכפר סבא כשהוא ללא רוח חיים.

קרטש, בחברתם של כמה מהסול־נים מחו"ל, המופיעים תחת שרביטו במגילת המיסה של נלסון מאת־הייד־דן, יצא להתרחץ בים מול מלון אכ־דיה. לפתע נמצא על ידי גל גואה. האמנים שהיו בחברתו ראלה שהב־הינו מהחוף - כי המנצח נאבק עם הגלים, חשו לעזרתו וכן הוזעקה עזרה ראשונה מהמלון. ברם, לכשר־הגיעו מהים היה כבר ללא רוח חיים וכל נסיון להשיבו לחיים עלה ב־תוהו.

המנצח, בן למשפחה יהודית מ־הונגריה היה בן 44 במותו, ובשנים האחרונות כיהן כמנהלה המוסיקלי של האופירה הזמומרת בקלן. לפני כן כיהן באותו תפקיד בתזמורת ה־סימפונית של לוצרן וגוסף לזה היה מנצח בקביעות בהופעות של מרבית התזמורות המפורסמות בעולם.

בישראל, בה ביקר פעמים רבות, היה ידוע ביחס החם והמיוחד שגי־לה לחיי המוסיקה בארץ. הוא הקי־לים מספר תקליטים עם הפילהרמו־ניה ואף הופיע אותה כמנצח בפס־טיבלים בלוצרן ובאותנה. בימים אלה סיכמה אתו התזמורת על שיר־תנו מעולה נוסף בצורת ביקורים בשנים הבאות. בין ורזומתיו המיר־חדת למוסיקה היה הביצוע של רקויאם המלאמה לבנג'מין בריטן, בביצוע השלם של האופירה אותלו וכן בביצוע האחרון של המיסה של גלסון. השאיר אחריו אשה, אשר ב־משך היום נעשו מאמצים לאתר אר־מון, בקלן ובהונגריה. מניחים שהיא תגיע מיד לארץ.

מטעם התזמורת נמסר כי פרס ל־קונצרט של מוצאי החג שעמד ל־התקיים בביצוחו ונרזוה עושה הנהלת התזמורת כאמצים כדי לעמוד בלוח הקונצרטים כסידרם.

מנהל המקהלה הפילהרמונית מב־קש להודיע בדרך זו לכל חברי ה־מקהלה כי חזרה לכל חברי המקהלה תערך הערב ב־18.30.

* * *

המנצח אישטואן קרטס נולד ב־28.8.1929. בגיל 12 החל את לימו־דיו בביתו, וב־1948 עבר לביצוח ר־קומפוזיציה. בדצמבר 1948 ניצח ל־ראשונה על תזמורת האקדמיה של שם ליסט בבודאפשט בערב מוצרים, תפקד הצלתנו הגדולה. תומן מיד לבצוח על שאר תזמורות בודפשט ו־על בית האופרה. עד לצאתו למערב אירופה ב־1956 הספיק לעבוד רפר־טואר סימפוני ואופראי עשיר. בהמ־שך התרחב רפרטואר זה עד ל־450 יצירות סימפוניות וכ־50 אופרות.

בתקופה קצרה יחסית זכה קרטש לשם של אחד מבכירי המנצחים ה־צעירים המבוקשים ביותר בעולם. הספיק להקליט יצירות רבות בזיהן כל תשע הסימפוניות של דבורק. ה־אופרה סיטום של מוצרט, האדי יא־נוש מאת קודאי, כמעל הזקן מאת בארטוק, ושתי הטרנזות של בראהמס (אחת מהן ביצע זה עתה בקונצר־טים שלו בפילהרמונית).

בזכות יחסו האנושי והחם לנגנים („בתזמורת בת 80 איש אני המנסי־קאי ה־"81") התחבב על כ־80 הנגנ־מורות ובתי האופרה המפורסמים עליהם ביצח.

ביום ה' האחרון כשחזר עם חברי הפילהרמונית על הקטע „הסערה" מתוך פיטר גריימס ל־בריטן אמר המנצח: „אני יודע מה זאת סערה. פעם אחת כב־עט מבעתי".

המנצח אישטואן קרטש

אספקה מהמלאי:
חרסינה
וקריסטל
אמבטיות
ומוצרים סניטריים
לבני זכוכית
דקורטיביים
המבחר הגדול ביותר
בארץ
יבוא בלעדי ושיווק ע"י
חב' קנמיד
בע"מ
חדרי תצוגה:
רח' התשמונאים 105,
ת"א
טל. 266667, 264359
פתוח מ־8.30 עד 14.00
ללא הפסקה
—
טוכנים בכל ערי הארץ

גולדה מאיר תודיע בשבועות הקרובים אם תהיה מועמדת לראשות הממשלה

בשבועות הקרובים תודיע ראש הממשלה, גב' גולדה מאיר, אם יש ברעתה להיות מועמדת המערך ל־קואליציה נוספת כראש ממשלה וב־אילו תנאים תהון לכך את הסכמתה — אמרה גב' מאיר בראיון עם מע־רכת „על המשמר", שפורסם ערב החג.

„אם אגיד הלילה כן, יהיה זה חג עבור לחלק; אם אגיד לא, יצער הדבר את החברים הבי טובים שלי ויש ביניהם הסכם לא ותתם, שאני לא כל שני ושלישי בשבוע אדבר על כך. עוד מספר שבועות ו„הבמד־רה הגדולה תבוא", אבורה. באותו הקשר דיברה ראש הממשלה על „עומס עצום בעבודתה, עד כי גם חברים קרובים בעתר אינם מ־ריגי־ם".

בעבודה לדבר על עניני פנים אמ־רה גב' מאיר כי: „...אבל האמת היא, שאני מפוחה כך, שכה שבאמת הורס בי כל יכולת, הרי זה הבבב בפנים. נגד זה אין כלום. ביכאון אינו יכול להעניקם, ושום איש אינו יכול לתת אותם לנו: האמירה היא — ואין אני מתאוננת אישית — היא לא כפי שנתוצה לנו עכשיו. ולפב־מים אני אומרת לעצמי: זה כבר לא עולם שלך. זה לא דור שלך. כמה עוד נשאר מהדור שלך? בוד־דים...".

עורכי „אל פג'ר" נעצרו ל־15 יום

חשודים בהסתה למרד ובקשירת קשר למנוע ביצוע חוקי הצנזורה

(ע). האוראי של השבועון הערבי „אל־פאג'ר" (המשחר) במזרח ירוש־לים, מר גיו נאצר, העודך הראשי כל השבועון, מר ג'אמיל מאגד, נ־עצרו שלשום ל־15 יום בפקודת שר־פס השלום בירושלים מר י. וייצר.

(ראה מאמר ראשי בעמוד 11)

נגד שני העתונאים כתובלת חקי־רה בגלל חשד של הסתה למרד וק־שירה קשר לבטע ביצוע של חוקי הצנזורה.

הם נעצרו לחקירה על ידי משטרת ירושלים אחר לשלשום לאחר הופעת שבועונם, הידוע בקיצוניותו האנטי־ישראלית ובתמיכה בארגוני החבלה הערביים. השבועון יצא לאור בכל שבת בירושלים המזרחית. בגליון ה־אחרון כלולה ידיעה המוכרת, כי היה קיומה פעולה בין רשויות הביטון של ישראל ושל ירדן בקבר לפטיפה יחי־דה צהיל לביירות בשבוע שעבר. כן מפרסם השבועון בגליונו האחרון שיר המתה שכתב בידי אבו של אחד כמליטת ראש הפתח שנהרגו ב־ביירות. פידמוים אלה נעבר בבמה לחוקי הצנזורה.

בבקשה לצו המעצר טען בציג ה־משטרה בפני השופט, כי חקירתם של שני העתונאים נמשכת והיא מקיפה גם דברים אחרים הקשורים באופי עבודתם בשבועון שלהם, ומשום כך עליהם להיות מוחזקים במעצר.

תגובות

יהודה ליטני סופר „הארץ" מוסיף: שני העתונים הערביים במזרח ירו־כלים, „אל קודס" ו„אל שעב", הגי־בו על מעצר שני עורכי „אל־פג'ר". „אל־שעב" כתב: „מבחינה עקרונית ומבוגמת חופש הבעת דעה אנו כמ־נבדים לצעד זה, אם אכן הוא קשור בשכת העתונות. השלטונות יכולים להבהיר את עמדתם בכל צורה כ־היא מבלי להשתמש במאסרים ומבר־צרים".

„אל קודס" הביע צער על המעצר והביע את תקוותו כי השלטונות יפ־חררו אותם במהירות האפשרית. ב־מאמר מערכת שהתפרסם אתמול ב־„אל־קודס" נאמר כי ההתנהגויות כנשבעו בשפחים הבחתקים לאחר מעולה ביירות אינן מורות על הזר־הות רשויות עם אירגוני הזבלה אלא הזו הבעות צער בלבד על כות קרי־בים ודידים.

„משרתי ישראל"

כבר ההסברה הירדני עודאן אבק־עדה גיטה אתמול בטלוויזיה הזר־דיה את עתתי הגדה המערבית ר־אש־ל־ע־ל־ה־ר־ה־ל־ל־ה־ל־ל־ה־ל־ל